Le Nord-Côtier

L'hebdo quotidien

lenord-cotier.com • vol. 17 n° 52 • Le mercredi 28 février 2024 • 40 pages

Mine Arnaud : l'épée de Damoclès page 8

« Climat de travail toxique » dénoncé à Radio-Canada

pages 4-5

À LIRE

Pointe-Noire : projet d'ammoniac vert

page 3

Le Cégep pourrait se transformer

pages 6-7

5 idées d'activités pour la relâche

page 16

Road Trip Côte-Nord :

« ENTRE NATURE ET DÉMESURE »

Chers partenaires,

Bonne nouvelle, « Road Trip Côte-Nord : Entre Nature et Démesure », notre fameux magazine de promotion touristique sera de retour pour une quatrième édition en mai 2024. Grâce à ce véhicule de grande qualité conçu par notre équipe de rédacteurs, des milliers de Québécois obtiendront des informations de choix pour planifier une escapade sur la Côte-Nord. Distribuée à 60 000 exemplaires dans des lieux publics à fort achalandage à la grandeur du Québec, encartée dans le Journal de Montréal et le Journal de Québec et disponible à tous les endroits stratégiques de notre territoire, l'édition Road Trip Côte-Nord printemps-été 2024 est un incontournable pour toutes entreprises touristiques. Nous vous rappelons que son existence repose en partie sur le fidèle soutien de partenaires locaux. Nous vous invitons à réserver votre espace publicitaire dès maintenant. Ne manquez pas votre chance de faire partie de cette promotion régionale exceptionnelle.

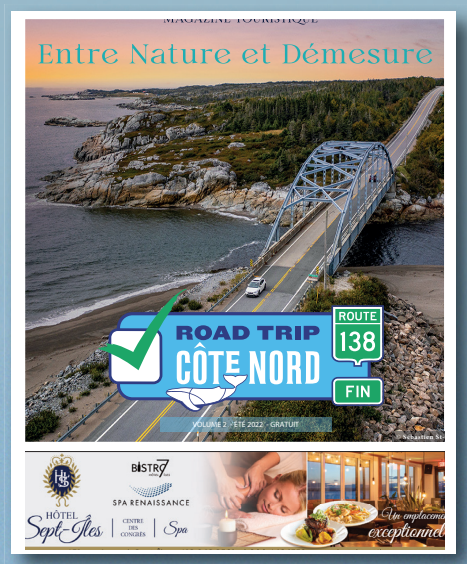

Bonne saison touristique!

Martin Thomas, Shirley Kennedy, Karine Therrien
Éditeur(trices)

DATE LIMITE DE RÉSERVATION
JEUDI 11 AVRIL

CONTACTEZ-NOUS SANS TARDER
POUR RÉSERVER VOTRE PLACE !

MARIE-PIERRE RENAUD
418 960-2090, poste 2414
mprenaud@lenord-cotier.com

MANON BUCCINNA
418 960-2090, poste 2407
mbuccinna@lenord-cotier.com

KARINE THERRIEN
418 960-2090, poste 2401
ktherrien@lenord-cotier.com

Projet à Pointe-Noire

Un ravitailleur d'ammoniac vert

Ayant déjà dans ses plans de construire une usine d'hydrogène et d'ammoniac vert à Sept-Îles, TEAL Chimie & Énergie inc. veut aussi offrir un service de ravitaillement pour les navires.

Vincent Rioux-Berrouard
vberrouard@lenord-cotier.com

L'entreprise veut avoir un navire ravitailleur qui aurait pour quai d'attache Sept-Îles. Il parcourait le fleuve Saint-Laurent entre Gaspé et Montréal, pour fournir en ammoniac vert les navires. Le ravitaillement se ferait sur le fleuve directement. Cela permettrait d'éviter les frais encourus lorsqu'un navire est à quai et rendrait l'option plus intéressante pour certains armateurs.

Jonathan Martel, président et directeur général de TEAL, affirme que cette idée s'inscrit dans un contexte d'effort mondial pour la réduction des gaz à effets de serre.

Le secteur du transport maritime est concerné. La plupart des navires utilisent du combustible lourd comme du *bunker*. Le tout est très polluant en CO^2. Présentement, de plus en plus d'armateurs font des changements, pour rendre leurs flottes moins polluantes.

Jonathan Martel est le président et directeur général de TEAL Chimie & Énergie. Photo courtoisie

« On voit vraiment une accélération des annonces et des initiatives des joueurs de l'industrie maritime pour des navires avec des moteurs qui pourraient fonctionner à l'ammoniac (…) Donc, on veut envoyer comme signal qu'on a un projet dans le Saint-Laurent et qu'on va pouvoir les ravitailler », affirme M. Martel.

Il ajoute que la voie maritime du Saint-Laurent est un couloir où il y a beaucoup de trafic. Cela rend le site de Sept-Îles très intéressant pour ce type de projet.

« La baie de Sept-Îles offre un havre protégé des intempéries pour les navires. Donc un navire pourrait venir se ravitailler dans un endroit sécuritaire comme la baie, donc c'est intéressant », dit-il.

Selon les professeurs émérites Claude Comtois et Brian Slack, de l'Université de Montréal, qui mènent l'étude *Corridor maritime vert*, il y a un potentiel de marché important pour l'alimentation en carburant vert des navires empruntant le Saint-Laurent. Un volume de près de 200 000 tonnes de combustibles pétroliers est actuellement vendu annuellement aux armateurs, lors de leur passage au Québec.

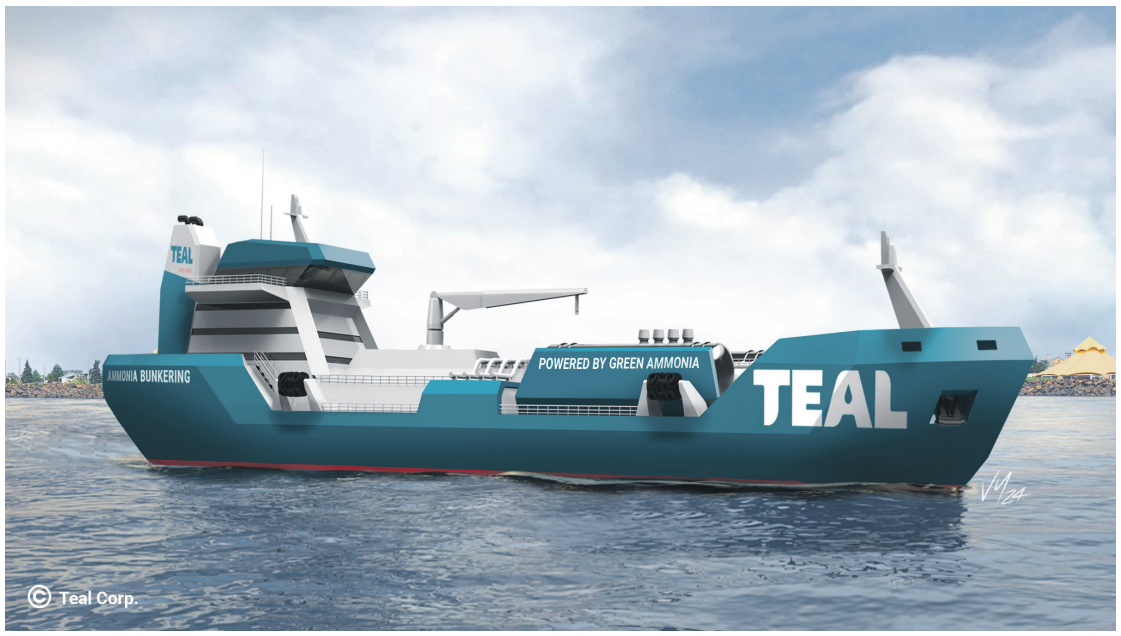

Simulation visuelle du navire ravitailleur de TEAL dans la baie de Sept-Îles. Photo courtoisie

Le bloc d'énergie

Pour que le projet de navire ravitailleur puisse aller de l'avant, il faut bien sûr que l'usine d'hydrogène et d'ammoniac vert, annoncée en 2022, soit mise en place. C'est dans le secteur de Pointe-Noire que Teal veut s'installer.

Pour que cela puisse se produire, l'entreprise doit obtenir un bloc d'énergie de la part d'Hydro-Québec. En 2022, elle souhaitait acquérir de la part de la société d'État une alimentation de 550 MW. À la suite de discussions, on a fait savoir à l'entreprise qu'une telle quantité d'énergie n'était pas envisageable pour Hydro-Québec. TEAL est retournée à la table à dessin pour trouver une solution.

La demande a été réduite auprès de la société d'État à 40 MW ferme. Jonathan Martel affirme que l'usine d'hydrogène doit toujours être en fonction, ce qui explique cette demande. Pour combler le manque à gagner, l'entreprise veut aller vers l'autoproduction pour 400 MW. Cette production est le double du projet éolien Apuiat. L'énergie éolienne et l'énergie solaire sont présentement envisagées.

Le projet d'usine est évalué à 1,5 milliard et le navire ravitailleur à environ 120 millions. Pour ce qui est du parc éolien et/ou solaire qui devrait être à proximité de Sept-Îles, le coût est encore à évaluer, mais il s'agit de plusieurs centaines de millions, si ce n'est pas dans le milliard de dollars.

Pour l'échéancier du projet, un début de construction est souhaité pour 2027 et le lancement des opérations pour la fin 2028, ou début 2029. Bien que ce projet puisse sembler encore loin, M. Martel indique que d'un point de vue industriel, il s'agit d'un très court délai.

Plusieurs gros projets à Sept-Îles

Le projet de TEAL n'est pas le seul qui s'intéresse à Sept-Îles comme destination potentielle. Il y a déjà H2 Green Steel, avec son aciérie verte, ainsi que Métaux Torngat qui veut installer une raffinerie pour traiter les terres rares à Sept-Îles. Cette accumulation de projets majeurs pour la ville de Sept-Îles ne compromet pas l'usine d'hydrogène et d'ammoniac vert, croit Jonathan Martel.

« On pense qu'il y a de la place pour tous ses projets », commente-t-il. Il ajoute qu'il s'agit de projets différents et qu'il n'y a pas de compétitions entre eux.

Pour lui, une usine d'hydrogène vert à Sept-Îles a du sens. La présence d'usines, liées à l'industrie minière sur la Côte-Nord, qui se servent de *bunker* lourd et qui pourraient se servir d'hydrogène vert pour réduire leurs émissions justifie le tout.

Un «climat de travail toxique» dénoncé

Une vingtaine d'employés et ex-employés de Radio-Canada Côte-Nord ont témoigné «d'un climat toxique de travail» induit par les comportements de la directrice actuelle, Josée Chaboillez.

Emy-Jane Déry
edery@lenord-cotier.com

Ces témoignages ont été récoltés dans le cadre d'une démarche du Syndicat des travailleuses et travailleurs de Radio-Canada (STTRC). Un rapport dont *Le Nord-Côtier* a obtenu copie a été produit, puis remis à la direction de Radio-Canada Côte-Nord, en septembre dernier.

Il concerne les stations de Sept-Îles et Baie-Comeau, qui compte au total 28 employés. Le document résume les témoignages d'employés et d'ex-employés de Radio-Canada Côte-Nord, dont l'identité a été préservée par le syndicat.

Leurs déclarations portent sur des «comportements, propos et attitudes tenus par l'actuelle directrice, Josée Chaboillez». Les faits rapportés datent de quelques mois à quelques années.

«Les plaintes à l'égard de la directrice sont nombreuses», peut-on y lire. «Dans les commentaires recueillis et analysés, il est question de menaces, de promesses non tenues, de manipulation, de comportements condescendants, de propos humiliants et infantilisants et de mesures punitives pour ceux et celles qui lui expriment un quelconque désaccord.»

Les témoignages recueillis par le syndicat mettent en lumière «une gestionnaire dont on se méfie, dont on a peur», indique-t-on. «Une gestionnaire manipulatrice», écrit-on, à un autre moment.

Le résumé va plus loin, en évoquant même que Mme Chaboillez est soupçonnée dans certains cas «d'avoir nui à la carrière d'employés en refusant de collaborer pour faciliter la transition à un poste de l'extérieur de Sept-Îles».

Ses «favoris»

Le document note que ce ne sont pas tous les employés de la station qui sont victimes de ces comportements problématiques.

«Les témoignages montrent que la directrice a ses favoris qu'elle traite autrement», affirme-t-on.

On évoque les difficultés d'embauche et de rétention du personnel de Radio-Canada Côte-Nord. Les tâches supplémentaires demandées en surplus aux employés restants résulteraient par une «importante fatigue» et «un fort sentiment de frustration».

Selon plusieurs des employés ayant témoigné à travers la démarche syndicale «le style de gestion de Josée Chaboillez nuit à la rétention du personnel, nuit à l'attractivité et nuit à la réputation de Radio-Canada Côte-Nord».

Le fait de vouloir obtenir des vacances est comparé à une «course à obstacles ponctuée de question sur la vie privée de la personne qui en fait la demande».

On reproche à la directrice de ne pas hésiter «à briser des engagements qui ont parfois bouleversés des projets de vacances et souvent généré de la détresse psychologique et de l'anxiété».

Puis, être malade revient à «s'exposer à des commentaires sur son hygiène de vie et ses habitudes alimentaires», dit-on.

Québec, Rimouski, Sept-Îles

L'histoire n'est pas sans rappeler la situation de Radio-Canada Québec, qui avait fait grand bruit en 2021. Le même genre de démarche syndicale avait mené à faire éclater au grand jour une situation de climat toxique qui perdurait depuis des années. Dans les mois suivant la révélation de l'histoire dans les médias, des membres de la direction de la station de la Vieille-Capitale avaient quitté leur poste. Le syndicat a aussi produit un rapport semblable pour la station de Rimouski.

La directrice de Radio-Canada Côte-Nord, Josée Chaboillez, a décliné notre demande d'entrevue, préférant s'en tenir aux propos de la haute direction.

Questionnée à savoir si des mesures avaient été mises en place à la suite du dépôt du rapport du syndicat et si la situation de Québec n'avait pas mené à des changements dans les façons de faire de la société d'État, la direction de Radio-Canada a répondu au *Journal* par courriel.

La Direction des ressources humaines et la Direction de l'Est du Québec de Radio-Canada a confirmé son appui à Mme Chaboillez pour mener à bien différentes initiatives mises en place, précisant «qu'elle reste en poste». On a également indiqué avoir «rapidement pris acte» et avoir «posé plusieurs gestes».

Spécifiquement pour la station de Sept-Îles, un accompagnement par des professionnels des ressources humaines a été instauré. «Un soutien constant de la directrice avec les rencontres d'employés», figure parmi les actions posées. Une ressource se rend sur place aux deux semaines.

De manière plus générale, Radio-Canada a récemment implanté différentes mesures visant à améliorer les communications entre le personnel-cadre et les employés. La Côte-Nord n'y fait pas exception : établissement d'un comité de relations de travail et d'un comité de vie au travail, formations obligatoires des employés en respect au travail.

«Nous comprenons que toutes ces actions ont été reçues favorablement par la direction du STTRC et l'ensemble du personnel», a commenté Marc Pichette, Premier directeur, Enjeux stratégiques CBC/Radio-Canada.

Radio-Canada Côte-Nord à Sept-Îles.

« Dans les commentaires recueillis et analysés, il est question de menaces, de promesses non tenues, de manipulation, de comportements condescendants, de propos humiliants et infantilisants et de mesures punitives pour ceux et celles qui lui expriment un quelconque désaccord. »

– Extrait du rapport

Le sapin noir

Mi-décembre dernier. Nous sommes peu de temps après le party de Noël de la station septilienne. C'est le choc pour plusieurs employés à leur arrivée au bureau, certains pleurent. Le sapin de Noël a été orné de boules noires. On y a accroché des cartes sur lesquelles on peut lire à l'encre de sharpie noire *certaines personnes ont vécu de la violence dans votre milieu de travail.* Le rouge utilisé uniquement pour le mot violence, en majuscule, rend le message encore plus troublant.

Emy-Jane Déry

Ce manque de délicatesse orchestré par des membres du syndicat a valu en janvier le déplacement en personne du président du STTRC, Pierre Tousignant. Il est venu présenter des excuses aux travailleurs de la station nord-côtière.

« On est passé à côté. L'objectif, ce n'était pas de mettre des gens mal à l'aise. On s'est gouré, on n'aurait pas dû faire ça, point à la ligne », a reconnu M. Tousignant, en entrevue avec *Le Nord-Côtier*.

N'empêche, « cette façon de communiquer » qui, de son propre aveu, « n'était pas la bonne », a marqué plusieurs travailleurs de la société d'État avec qui le *Journal* s'est entretenu. L'histoire revient dans plusieurs des sept témoignages d'employés et ex-employés s'étant dits absolument heureux au travail.

Depuis 11 ans, Bis Petitpas ouvre le micro à 6 h 10. Elle est à la barre de Bonjour la côte, l'émission matinale de Radio-Canada Côte-Nord. La tête d'affiche de la station ne mâche pas ses mots pour parler de son profond malaise, face aux actions syndicales survenues dans les derniers mois.

Elle est sans équivoque : elle adore son travail, son équipe, « qui lui donne le goût d'être là chaque jour ».

« De voir cette équipe, de collègues de plus longue date, et de nouveaux collègues, syndiqués ou non, ébranlée par les démarches syndicales des derniers mois à la station de Sept-Îles, me brise le cœur », a-t-elle confié au *Nord-Côtier*.

Comme plusieurs employés, anciens et nouveaux, elle déplore avoir été écarté de la démarche ayant mené au dépôt du rapport faisant état « d'un climat toxique de travail » induit par Josée Chaboillez, la directrice actuelle de la station.

« On a certainement présumé, avec raison, que nous n'avions rien à reprocher à notre patronne. Parce que nous sommes heureux au travail, nous avons d'emblée été discrédités », a-t-elle soulevé.

Comme plusieurs, elle s'inquiète des répercussions de toute cette histoire sur le recrutement de personnel qui est déjà difficile.

Une démarche libre ?

Le syndicat affirme que la démarche est comparable à celle réalisée dans les stations de Québec et Rimouski.

« Tous ceux et celles qui ont accepté de témoigner l'ont fait librement », précise-t-on dans le rapport. De son côté, Pierre Tousignant assure aussi que « ce sont des témoignages qui n'ont pas été sollicités », que ce sont « des gens qui ont librement expliqué » et qu'ils ont eux-mêmes contacté le syndicat.

On a promis l'anonymat aux participants, puisqu'ils auraient parlé de crainte de représailles de la part de la direction. Malgré la vingtaine de témoignages, aucun grief ni aucune plainte officielle n'a été déposé contre la directrice de Radio-Canada Côte-Nord.

« Il n'y a rien qui me permet de mettre en doute la valeur de ce qui est écrit là, pas plus que rien ne permet de mettre en doute la valeur des gens qui disent le contraire », a commenté M. Tousignant. « On est dans une perception des uns et des autres. Des gens ont vécu des choses, d'autres pas. »

Pourtant, plusieurs des employés avec qui nous avons échangé ont soulevé des doutes quant à la démarche dite « libre » du syndicat. C'est le cas d'Audrey Beauchemin, qui travaille à la station depuis 8 ans.

« La démarche syndicale est bâclée, sollicitée et le message était prédéterminé d'avance. Cette démarche n'en était pas une ouverte, sinon, nous aurions tous été mis au courant. »

À savoir si les mesures mises en place par la direction de Radio-Canada depuis le dépôt du rapport à l'automne sont suffisantes, le président répond que « probablement pas », puisque le document a été transmis au *Journal*.

« Ce n'est pas à moi de décider de la suite des choses, ça appartient à la direction de Radio-Canada. »

Pour sa part, le représentant syndical des employés de Sept-Îles et Baie-Comeau, Benoît Jobin, n'a pas souhaité accorder d'entrevue.

Voici à quoi pourrait ressembler le Cégep de Sept-Îles et sa périphérie selon la proposition d'aménagement étalée sur dix ans. Image OPTION aménagement/BGLa

Le Cégep de Sept-Îles a de grandes ambitions d'aménagement

Le Cégep de Sept-Îles et sa périphérie seront méconnaissables si les fonds sont au rendez-vous pour sa proposition d'aménagement étalée sur dix ans.

Sylvain Turcotte

Des gradins faits de végétaux pour regarder les courses d'athlétisme, un jardin où l'on peut cueillir des petits fruits pour compléter son lunch, ou un petit feu de foyer extérieur pour se faire des guimauves l'hiver… le grand stationnement d'asphalte et le simple espace gazonné qui composent présentement la façade du Cégep de Sept-Îles pourraient bien être transformés et n'avoir rien à envier aux grands campus de ce monde.

Au début du mois, un projet d'aménagement a été présenté aux employés du Cégep de Sept-Îles. La proposition se chiffre à 20 M$, sur dix ans. Si le Cégep reçoit l'aval du ministère de l'Enseignement supérieur pour sa demande de financement, les travaux de la phase 1 seront lancés à l'été 2025. La directrice des infrastructures, Caroline Côté, est prête pour l'étape des plans et devis.

Pour la phase 1, qui se chiffre à 2,7 M$, il s'agira de la portion à gauche de l'entrée principale du Cégep. Le terrain gazonné non aménagé actuel laissera place à une halte calme et ensoleillée où les étudiants prendront plaisir à se retrouver. Du mobilier permanent et de loisirs et des gradins extérieurs intégrés la composeront la nouvelle esplanade. Ce sera un lieu d'études à l'extérieur, pour la pause, le lunch, ou y lire.

On y retrouvera des gradins de béton intégrés au site, de l'aménagement de végétaux nordiques, des bancs et des tables pour se rassembler ainsi qu'une table de ping-pong dans un design en continuité avec l'aménagement de l'entrée principale.

Cette étape comprendra un réaménagement du stationnement, un stationnement écologique avec la plantation de noues plantées (drains naturels). Une première moitié de la butte gazonnée surplombant la rue de La Vérendrye disparaîtra alors du décor.

«On va définir les détails avec les plans et devis dans les prochains mois, afin que les phases nous laissent avec un site harmonieux entre les réalisations», assure Mme Côté.

La vision de la proposition d'aménagement est que le milieu de vie à l'intérieur se reflète jusqu'à l'extérieur.

Prévoir l'avenir

Les projets ne manquent pas au Cégep, avec notamment la construction en cours du pavillon de recherche et innovation Rio Tinto IOC. L'établissement collégial attend également les réponses, pour le financement de l'agrandissement de son gymnase.

«Ça nous prenait un plan pour prévoir l'avenir», mentionne Caroline Côté, parlant aussi des impacts pour le stationnement. Elle assure qu'il n'y aura pas moins d'espaces pour les véhicules.

La proposition d'aménagement de la périphérie, c'est le fruit d'un travail amorcé en 2022 par la directrice des infrastructures et ses collègues du Cégep de Sept-Îles, en collaboration avec OPTION aménagement et BGLa.

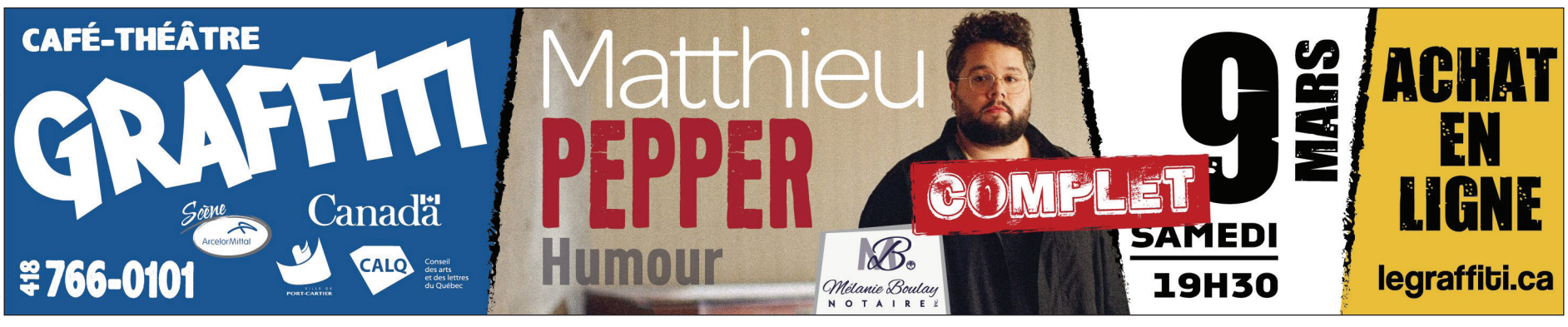

INITIATIVES ENVIRONNEMENTALES

Jardin nourricier, forêt boréale, design biophilique (mobilier, infrastructure et aménagement de formes et matériaux présents dans la nature) et réduction des îlots de chaleur (plantation de noues plantées).

LE FOYER

- Espace flexible, transformable selon les besoins et activités qui changent au fil du temps et des saisons, avec mobilier (scène extérieure, bancs)
- Aire libre pour activités récréatives et sportives (terrain sportif polyvalent, ex : spikeball, basketball, etc.)
- Espace événementiel multifonctionnel malléable (scène artistique)
- Station chaleureuse (avec foyer pour se réchauffer, selon la saison) et zone d'activités libre hivernale
- Abri à vélos

JARDIN BORÉAL

- Jardins composés d'arbustes fruitiers à disposition de tous
- Mobilier pour s'assoir, se regrouper.
- Gradins naturels (fabriqués avec de la végétation) orientés vers la piste d'athlétisme
- Terrasse avec mobilier coloré

L'ALLÉE

Allée centrale d'accueil, comme dans les campus, partant de la rue de La Vérendrye, traversant le Cégep, et se rendant jusqu'à la piste d'athlétisme

- Sept lieux thématiques pour s'assoir, inspirés des sept îles
- Espaces aménagés sous forme de petit talus avec gazon, banc en béton et pavé

LA RUELLE

Axe structurant pour piétons/cyclistes entre le Cégep et les pavillons ArcelorMittal et Desjardins

- Expositions éphémères
- Mobilier fantaisie (ex. hamacs, balançoire)
- Se réinvite au gré des étudiants et des partenariats

ZONE HALTE-GARDERIE

Située à l'arrière du Cégep, près de la partie gauche de la piste d'athlétisme

- Fresque et jeux intégrés à la paroi du conteneur des mines
- Aire de jeux ludiques intégrée à la cour
- Excursion possible par les sentiers aménagés vers le sous-bois

Un atelier de conception intégré s'était tenu à l'automne 2022 pendant deux jours. Il a été question des enlignements à prendre, en présence de plusieurs partenaires, soit la Ville de Sept-Îles, l'UQAC, le CISSS Côte-Nord, les responsables du milieu de vie communautaire pour étudiantes et étudiants autochtones au Québec, ainsi que des étudiants et enseignants du collège.

Le Cégep a des portions de terrains lui appartenant qu'elle prête par emphytéose à des partenaires. Les objectifs derrière la proposition d'aménagement de la périphérie sont notamment de faire du Cégep un campus, un milieu de vie, de répondre aux besoins en enseignement avec de nouveaux bâtiments, d'augmenter la sécurité des usagers avec plus d'espace aux cyclistes et piétons, d'encourager les déplacements actifs (réseau cyclable) et de valoriser le respect de l'environnement.

L'aménagement a aussi été réfléchi en fonction des quatre saisons, en offrant entre autres des espaces confortables et attractifs en situation hivernale.

L'ordre des phases subséquentes à la première sera déterminé en fonction des projets majeurs comme le gymnase.

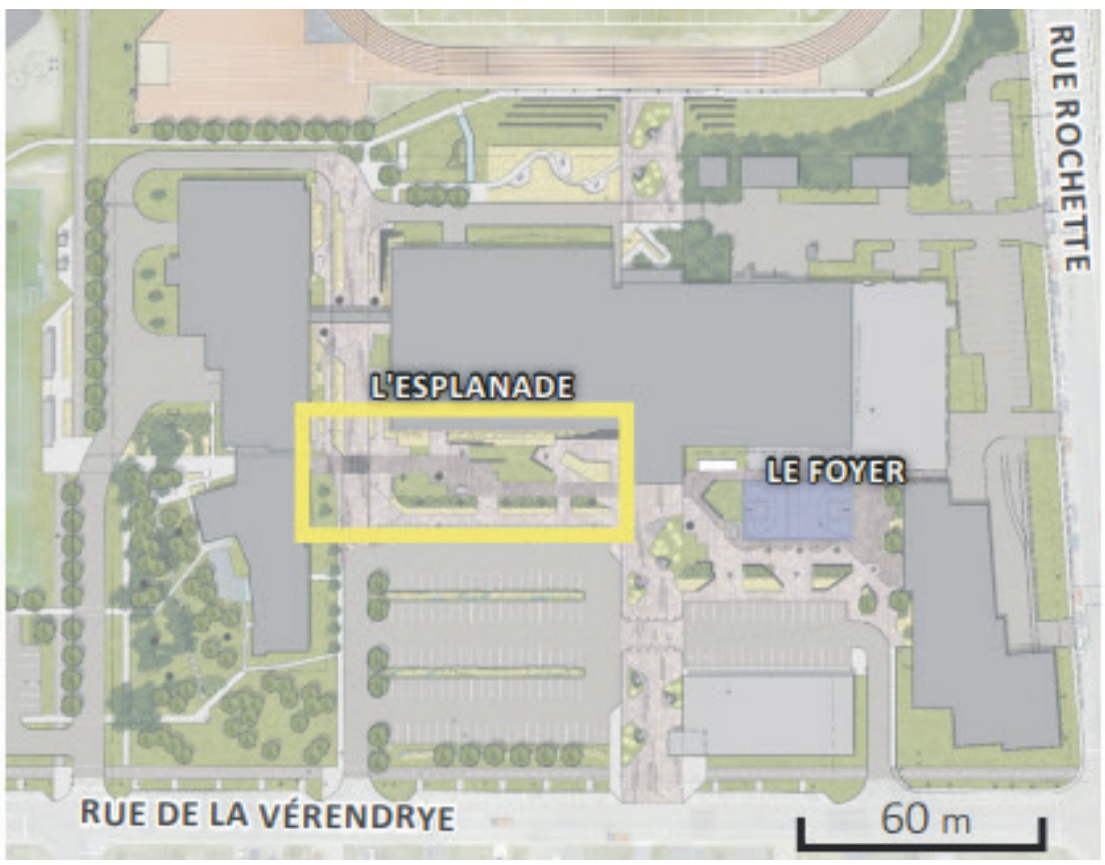

Un visuel de certaines des aires de socialisation pour l'esplanade et le foyer. Photo OPTION aménagement

Mine Arnaud : l'épée de Damoclès

Le sujet n'est pas apparu dans l'actualité depuis plusieurs mois, mais le projet de Mine Arnaud n'est pas mort et enterré pour autant. Marc Fafard, activiste environnemental et candidat déchu à la mairie de la Ville de Sept-Îles aux dernières élections, prévient que le projet d'apatite pourrait renaître de ses cendres, ce que confirme d'ailleurs Investissement Québec.

Emelie Bernier
Initiative de journalisme local

« Une montée du prix de l'apatite pourrait faire que ce projet ressuscite. Ça prend juste un Champion, un Torngat, une compagnie américaine qui arrive ici et qui voudrait la relancer. C'était un projet de 700 à 800 millions $. Le potentiel est toujours là et beaucoup de travail a été fait. Il y a un beau *package* déjà monté ! », lance-t-il.

Sa position, très claire, n'a pas changé sur le dossier. « Le projet reste aussi mauvais qu'il était », martèle-t-il, évoquant des années difficiles à Sept-Îles. « La communauté a été divisée. »

Le maire de Sept-Îles, Denis Miousse, n'a pas entendu d'écho sur une éventuelle renaissance du projet de Mine Arnaud. »Je ne sais absolument rien. Ça fait trop longtemps qu'on n'en a pas entendu parler« , commente-t-il, laconique.

Faire de la place pour des résidences

Marc Fafard invite le gouvernement du Québec à »donner l'exemple« , et à faire sa part pour contrer la pénurie de logement à Sept-Îles.

«Si le gouvernement décidait d'abandonner ses claims à Canton Arnaud, on multiplierait le potentiel résidentiel dans ce secteur. À Sept-Îles, on est coincé et avec H2 Green Steel qui veut s'en venir, il y a une frénésie pour les terrains résidentiels… Les gens veulent construire des maisons pour les nouveaux employés et le Canton Arnaud est proche de Pointe-Noire (…) Le gouvernement paraîtrait bien ! »

La députée Kateri Champagne Jourdain a agi à titre de directrice des relations avec la communauté pour le projet de Mine Arnaud, de 2011 à 2016. Elle n'a pas souhaité répondre à nos questions sur le sujet.

La zone pourrait-elle être identifiée comme territoire incompatible avec l'activité minière (TIAM, voir autre texte)? L'avenir le dira, mais il faudrait d'abord que les titres miniers existants soient abandonnés. »C'est pas un mauvais projet, il est juste à la mauvaise place. Il y en a un beaucoup mieux entre Baie-Comeau et Chicoutimi. Mais avec la guerre entre la Russie et l'Ukraine, le prix de l'apatite, ou roche phosphatée, est maintenant économiquement viable. Donc ils en rêvent encore!« , conclut Marc Fafard.

Le projet de Mine Arnaud a divisé la communauté, selon Marc Fafard qui militait contre. Photo Coalition Québec Meilleure Mine

« Il y a des gens qui y croient. » -Investissement Québec

(EB) Le projet de mine d'apatite Arnaud, désormais une filiale de Ressources Québec et de Yara International ASA dont le siège social se trouve en Norvège, n'est pas mort et enterré, confirme Investissement Québec.

« Pour aller de l'avant, le cours de l'apatite devra être plus favorable et il faudra obtenir l'intérêt d'un investisseur stratégique pour relancer le projet. Nous continuons à analyser la situation, mais il est trop tôt pour statuer sur si le projet ira de l'avant ou non, ou sur toute autre décision qui pourrait être prise en lien avec le projet », indique Mathieu Rouy, conseiller spécialisé, médias et affaires gouvernementales, chez Investissement Québec.

La SOQUEM n'est plus propriétaire des claims, indique-t-il également. « Les claims n'appartiennent plus à la SOQUEM, ils appartiennent à l'entité Mine Arnaud, propriété d'Investissement Québec et de Yara International ASA. »

Yara International est spécialisée dans la fabrication et la mise en marché d'engrais azotés. Il rappelle également qu'Investissement Québec a investi plus de 30 M$ jusqu'à présent dans le projet Mine Arnaud, auquel s'est ajouté 2,5 M$ annoncé par le gouvernement du Québec en mars 2018, pour la réalisation de tests pour démontrer la qualité de l'apatite présente dans le canton Arnaud.

« C'est un projet qui est passé à travers toutes les étapes, qui a les feux verts. Des montants ont été investis. Il faut que les conditions soient là, mais il y a du monde qui y croit parce qu'ils ont mis du temps et de l'argent », commente M. Rouy.

Au moment d'écrire ces lignes, il n'avait pas été possible de valider s'il faudrait repasser à travers le processus de Bureau d'audiences publiques en environnement puisqu'une infrastructure de la Société, incluse dans la première mouture, a été démolie. « Ce n'est pas le rôle d'Investissement Québec de déterminer si le Bureau d'audiences publiques sur l'environnement (BAPE) doit être impliqué dans le cadre d'un projet », indique Mathieu Rouy.

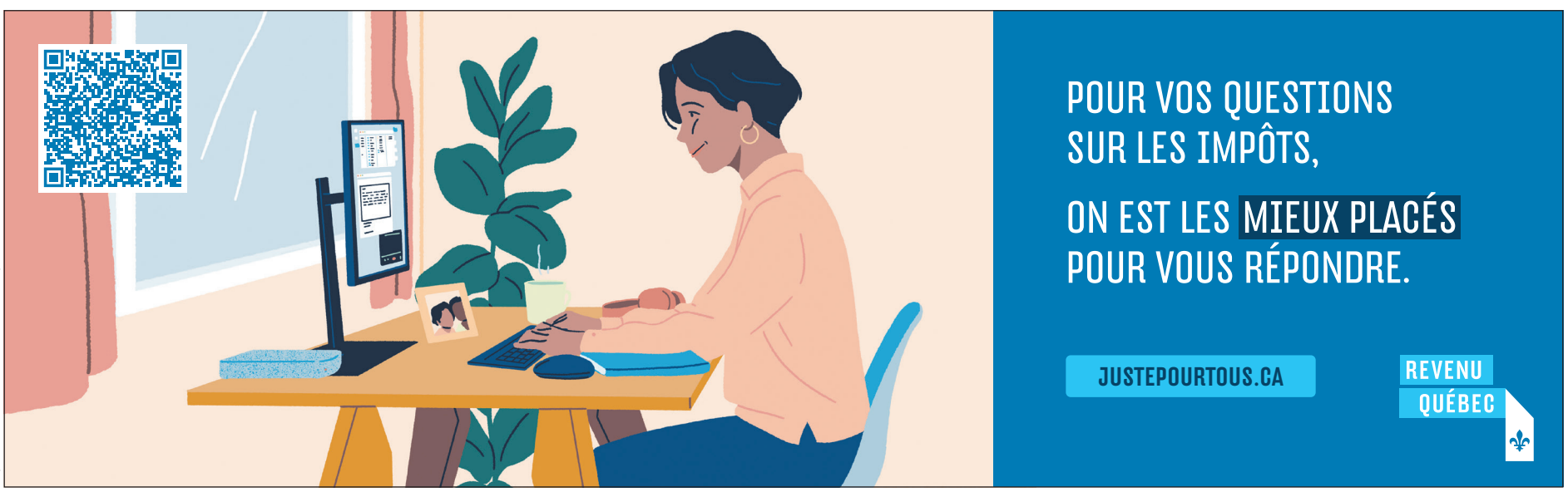

TIAM

Un outil pour protéger le territoire de l'exploitation minière

Les TIAM permettent d'interdire l'activité minière dans les endroits où les MRC jugent qu'elles ne sont pas appropriées. Getty Images/iStockphoto - Denis Shevchuk

DES CHIFFRES

15 Au 30 juin 2023, nombre de MRC qui ont apposé des TIAM sur leurs territoires.

25 Au 30 juin 2023, nombre de MRC qui ont des suspensions temporaires en vigueur sur leur territoire en prévision d'un TIAM.

10% du territoire québécois est présentement sous « claims miniers ». Doit-on craindre que la province prenne des airs de gruyère sous l'appétit des compagnies minières? Les MRC disposent d'un outil pour limiter l'activité minière, voire l'interdire dans certains secteurs plus sensibles: les TIAM, ou territoires incompatibles avec l'activité minière. Et de plus en plus de schémas d'aménagement et de développement en intègreront.

Emelie Bernier,
Initiative de journalisme local

Un TIAM, c'est quoi?

En vertu de la Loi sur les mines, un TIAM, ou territoire incompatible avec l'activité minière, est défini comme un territoire « dans lequel la viabilité des activités serait compromise par les impacts engendrés par l'activité minière ». Les portions de territoire ainsi identifiées seront soustraites à l'exploration et à l'exploitation minières.

Qui détermine les TIAM?

Les municipalités régionales de comté (MRC) ont le pouvoir « facultatif » de délimiter les TIAM. Chacune d'elles décide, selon la volonté de ses élus, si elle décide de se prévaloir de ce pouvoir et désire entamer ce processus. Le cas échéant, elles devront le faire selon des critères très précis dictés par le gouvernement, via son orientation gouvernementale en matière d'aménagement du territoire (OGAT) Mines. Suivant l'avis de conformité gouvernementale, les territoires visés sont mis en place sur la carte des titres miniers dans GESTIM et soustraits, dès lors, à l'activité minière.

La suspension temporaire en préambule

Pendant qu'une MRC travaille à la délimitation des TIAM, celle-ci peut demander la suspension temporaire des terrains visés par son projet de TIAM à l'octroi de nouveaux titres miniers. De cette façon, la MRC peut travailler sur son projet de TIAM sans grands changements quant aux droits miniers sur son territoire. Valable pour une période de 6 mois et renouvelable sous certaines conditions, ces suspensions ne permettent à aucun nouveau titre minier d'être inscrit sur ce territoire pendant le processus de délimitation des TIAM. À noter : un titre minier actif ou en demande au moment de la mise en place de la suspension continue d'être en vigueur et n'est pas affecté par ladite suspension.

**Source : mrnf.gouv.ca*

Sept-Rivières : pas de TIAM, mais ça viendra

(EB) Philippe Gagnon, directeur de l'aménagement du territoire et directeur général par intérim à la MRC de Sept-Rivières, confirme que jusqu'ici, aucun TIAM n'est officiellement identifié à Sept-Îles.

« Il n'y en a pas encore. La seule chose qui a été faite, ce sont des suspensions temporaires qui sont renouvelées de 6 mois en 6 mois. Il y a un projet avec la Ville pour agrandir le périmètre urbain et y inclure la zone industrialo-portuaire, qui est aussi une suspension temporaire. Les TIAM vont être discutés dans le cadre de la révision du schéma d'aménagement », explique-t-il.

Aucun échéancier n'est connu à ce jour.

« On attend l'adoption, par le gouvernement du Québec, des nouvelles orientations en matière d'aménagement. Les orientations actuelles datent de 1994. Il y a une forte possibilité que le ministère des Affaires municipales demande à des MRC, dont la nôtre, de faire des révisions, mais pour l'instant, c'est le statu quo. C'est sûr que notre économie est basée sur les ressources naturelles. Ce n'est pas comme Charlevoix, par exemple, qui est davantage touristique », illustre M. Gagnon.

Il y a visiblement encore du chemin à faire, comme en témoigne la réaction du maire Denis Miousse. « Bien candidement, j'ai aucune idée de ce dont vous parlez », a-t-il admis, lorsque questionné sur d'éventuels TIAM à Sept-Îles.

Au 30 juin 2023, quinze MRC avaient apposé des TIAM sur leurs territoires, mais aucune de la Côte-Nord. 25 MRC ont des suspensions temporaires en vigueur sur leur territoire en prévision d'un TIAM, dont celle de Sept-Rivières.

centre d'action bénévole le virage

SERVICE D'AIDE À L'IMPOT PAR DES BÉNÉVOLES

Le CAB le Virage offrira des séances grand public aux dates suivantes pour la production de vos déclarations de revenus 2023

Mercredi 13 mars 2024 **Jeudi 14 mars 2024** **Lundi 18 mars 2024**

De 13 h 30 à 15 h 30

à la salle SCULPTURE (sous-sol) Centre socio-récréatif de la Ville de Sept-Îles

Ce **service gratuit** est offert aux personnes qui ont besoin d'assistance pour remplir leurs déclarations de revenus et qui n'ont pas les moyens de recourir à des services professionnels.

En dehors de ces dates, il sera obligatoire de prendre rendez-vous avec notre équipe pour recueillir vos documents à partir du 20 mars !

Pour nous joindre : 418 444-2228

MAGASINEZ CHEZ CES MARCHANDS
ET COUREZ LA CHANCE DE VOUS PARTAGER

1 000 $

en chèques-cadeaux! 1 bon de 500 $ et 2 bons de 250 $

Concours ACHAT LOCAL

UN IMPACT COLOSSAL!

G. VIENS-LAROUCHE, D. LESAGE, A. ROY & M. TREMBLAY

Brunet

8, boul. des Îles - Port-Cartier
418 766-4424

OUTILPRO
Le spécialiste en outillage industriel
Division Boulons LPG

80, boul. Portage-des-mousses, Port-Cartier | 418 766-9466

S·I·NET
SPÉCIALISTE EN NETTOYAGE

Spécialiste en nettoyage de meuble(tissu), carpette, matelas et bien plus!

Nous sommes aussi dépositaire des produits de nettoyage en tout genre.

290, boulevard Laure, Sept-Îles, Québec G4R 1W9
418 968-0729

BRANDSOURCE
AMEUBLEMENT
Du Havre

1280, rue de la Digue, Havre-Saint-Pierre
418 538-2560
brandsourceduhavre.ca

Lajoie Réfrigération inc.

157, rue du Père-Divet, Sept-Îles
418 962-5673 | lajoierefrigeration.ca
RBQ : 1199-7111-09

---

quincaillerie lauremat
On tombe à pic dans vos projets !

La seule quincaillerie
100 % LOCALE,
dédiée à
100 % À SA COMMUNAUTÉ.

824, boul Laure, Sept-Îles
418 968-1555 | www.lauremat.com

PLANTES TROPICALES VIVACES, ARBRES FRUITIERS

Centre Jardin Jolliet

355, rue Jolliet, Sept-Îles
418 960-5357
Suivez-nous sur

Gabriel Ahui et Justice Kouadio
MONSIEUR BALAYEUSE

ÉLECTROMÉNAGERS ET ASPIRATEURS DE MARQUES EN STOCK ET AU
MEILLEUR PRIX !

144-A, rue Napoléon, Qc. Sept-îles, G4R 3L9
m.balayeuse@hotmail.com
418 962-6499

OLIVIER
FORD | SEPT-ÎLES
690, avenue Brochu
Sept-Îles, QC G4R 2X5
418 962-3301

CONSULTEZ olivierfordseptiles.com

CANADIAN TIRE

402, boulevard Laure, Sept-Îles | 418 968-1415

AU PETIT Chaperon Rouge

770, boul. Laure, local 220
418 961-2915 /katchaperon

TABAGIE KAMAMUKAN

Galeries Montagnaises • **418 968-1482**

Proxim

391, av. Brochu, Sept-Îles
418 968-6886

DOMAINE FLEURI

Nous avons plusieurs nouveautés.
Passez nous voir!
690, boul. Laure, Sept-Îles
418 962-3373

Marché Napoléon

Des produits de qualité avec un excellent service

185, rue Napoléon, Sept-Îles
418 962-8555

---

restaurant L'oriental du Nord

HEURES D'OUVERTURE
du mardi au samedi
de 11 h à 21 h.

1006, boulevard Laure
418 968-6080
Commandes en ligne : orientaldunord.ca

St Hubert

1005, boulevard Laure
Sept-îles | 418 968-9191

Présent dans son milieu!
MARCHÉ 7 JOURS

27, rue Comeau, Sept-Îles | 581 826-0276

TOI & MOI CAFÉ
si vous adorez le café

685, boul. Laure, Sept-Îles

Boutique souvenirs

---

sports experts

30% de rabais sur vêtements, accessoires et équipements d'hiver

770, boul. Laure, Sept-Îles | 418 962-7424

TIRAGE LE 5 MARS 2024

Règlements du concours chez les marchands participants.

24, boul. des Îles, Port-Cartier
418 766-4747

bons soins
bronzage esthétique onglerie
Prenez rendez-vous!
881, boul Laure, Sept-Îles
418 961-1922

Restaurant des Chutes
24, rue des Chutes
Port-Cartier
418 766-2787

l'resto-bar Ambiance
Merci à notre fidèle clientèle !
600, av. Cartier
418 961-4111

Le Nord-Côtier
L'hebdo quotidien
VISITER VOS MARCHANDS POURRAIT ÊTRE PAYANT !
Une promotion offerte par votre journal Le Nord-Côtier en collaboration avec les marchands participants.

NAPA PIÈCES D'AUTO
NAPA Pièces d'auto
335, boulevard Laure, Sept-Iles
418 962-6533

Paradis de l'Auto
Esthétique automobile
SCORPION CENTRE ANTIROUILLE PROLAB DPTI-COAT
490, avenue Otis | 418 968-1940
www.paradisdelauto.ca

MDP
La Maison de Publicité
785, boul Laure, Sept-Îles
418 968-6153

MULTI PERFORMANCE SF INC.
MINIMÉCANIQUE / VENTE DE PIÈCES ET D'ACCESSOIRES
119-A, Boul. du Portage-des-Mousses
Port-Cartier, 418 766-1958

PETRO-CANADA
STATION INNU
100, boul. des Montagnais,
Uashat, QC G4R 5P9
418 968-4866

PAS DE CASQUE, PAS DE MOTONEIGE.

Votre gouvernement

Québec

Des Septiliens accusés d'avoir participé à la torture de proches des Hells

Des individus de Sept-Îles ont été arrêtés en lien avec la prise d'otage mortelle en Chaudière-Appalaches durant laquelle deux proches des Hells Angels auraient été séquestrés et torturés.

Emy-Jane Déry

William Monger Gagnon, 27 ans, de Sept-Îles a comparu dimanche, au palais de justice de Québec. Les faits qui lui sont reprochés se seraient produits entre le 12 et le 20 février, à Montmagny.

Tout porte à croire que c'est en lien avec la prise d'otage survenue le 19 février, à Saint-Malachie, en Chaudière-Appalaches. Deux proches des Hells Angels auraient été séquestrés et torturés et un troisième homme a été tué dans une résidence. La Sûreté du Québec a indiqué avoir procédé à des arrestations en lien avec cette affaire.

William Monger Gagnon est accusé de voies de fait grave contre un individu en le blessant, mutilant, défigurant et/ou en mettant sa vie en danger. D'avoir séquestré, emprisonné ou saisi de force, puis d'avoir enlevé un individu en utilisant une arme à feu avec l'intention de le faire envoyer ou transporter à l'étranger contre son gré. À cela s'ajoute une quatrième accusation de possession d'arme a feu prohibée chargée et/ou une arme à feu à autorisation restreinte chargée sans être titulaire à la fois d'une autorisation ou d'un permis qui l'y autorise.

Le Directeur des poursuites criminelles et pénales s'est opposé à sa remise en liberté. Il sera de retour devant le juge mercredi.

Samedi, le Septilien Evan Lavoie a également comparu à Québec. Il fait face à trois accusations similaires de voies de fait graves, séquestration, et enlèvement contre le même individu pour des événements s'étant produits durant la même période. Il demeure également détenu et sera aussi de retour en cour mercredi.

Finalement, Dereck Morin-Martel, de Chute-aux-Outardes a comparu dimanche. Il est toujours détenu et sera de retour devant le tribunal mercredi également.

On lui reproche d'avoir eu en sa possession, à Sept-Îles, le 25 février, une arme à feu prohibée chargée et/ou une arme à feu à autorisation restreinte chargée sans être titulaire d'un permis et du certificat d'enregistrement. Le même jour, toujours à Sept-Îles il aurait eu en sa possession des munitions prohibées, sachant qu'il n'est pas titulaire d'un permis qui l'autorise.

- Avec des informations de Stéphane Blais, La Presse Canadienne

AGIR POUR ATTÉNUER LA CRISE DU LOGEMENT

Votre gouvernement continue ses efforts pour augmenter l'offre de logements, grâce à la nouvelle ***Loi modifiant diverses dispositions législatives en matière d'habitation***.

Une meilleure protection contre les évictions et les hausses de loyer abusives

- Demander aux propriétaires de prouver leur bonne foi si un locataire refuse une éviction.
- Exiger plus de transparence aux propriétaires pour contrer les hausses abusives de loyers.

Une cession de bail plus flexible

- En cas de refus d'un propriétaire de consentir à la cession de bail, le locataire serait libéré de ses obligations.
- Prévoir qu'un locataire ne peut faire de cession de bail ou de sous-location à profit.

Des mesures fortes pour augmenter l'offre de logements

- Accorder plus de pouvoir aux municipalités et à la Société d'habitation du Québec pour accélérer la construction.
- Faciliter l'accès à des logements étudiants.

Parce que :

- Tous les Québécois et Québécoises doivent avoir un logement adapté à leurs besoins.
- C'est important que tous les locateurs et locataires connaissent leurs droits et leurs obligations.

Québec.ca/tribunal-administratif-logement
tal.quebec

Votre gouvernement

Québec

Le BEI enquête sur la Côte-Nord

(PC) Le Bureau des enquêtes indépendantes (BEI) a ouvert une enquête à Schefferville, sur la Côte-Nord, au sujet d'une intervention de la Sûreté du Québec en lien avec le décès d'une personne heurtée par l'autopatrouille des policiers samedi matin.

Selon les informations préliminaires, deux policiers de la Sûreté du Québec auraient heurté une personne qui s'est retrouvée devant leur autopatrouille en direction de Schefferville, vers 1h30 samedi matin.

La personne aurait subi des blessures graves et aurait été transportée vers un centre hospitalier, où son décès a été constaté.

Cinq enquêteurs du BEI ont été chargés d'enquêter sur les circonstances entourant l'intervention.

Ils seront assistés du Service de police de la Ville du Québec.

Le programme sera bonifié en avril

Après avoir mis les choses au clair sur le travail qu'effectue le comité permanent sur le transport aérien, le député Yves Montigny assure que tous les enjeux sont bien analysés en vue d'un renouvellement du programme d'accès aérien aux régions (PAAR).

Karianne Nepton-Philippe
Initiative de journalisme local

«Il faut s'assurer de trouver une façon […] pour arriver à un vol par jour, aller-retour, dans les grands aéroports des régions, comme Gaspé, Baie-Comeau et Mont-Joli, à un tarif raisonnable», rapporte le député Yves Montigny, concernant le programme.

Le comité permanent sur le transport aérien s'est rencontré pour une troisième fois le 20 février.

Cette rencontre a permis aux intervenants de rapporter les enjeux respectifs et ainsi analyser les «différentes pistes de solutions» pour la mise à jour du PAAR.

«On a constaté qu'il y avait des endroits où ça allait vraiment mieux», note le député de René-Lévesque, Yves Montigny, qui préside le comité, en citant en exemple les aéroports de Sept-Îles, Fermont et les Îles-de-la-Madeleine.

En revanche, il constate que malgré l'amélioration de la situation globale à Baie-Comeau, «la fiabilité n'est pas totalement régulière».

Il y a non seulement des enjeux de main-d'œuvre, mais aussi d'opérations à prendre en considération.

Échéance et réflexions

Le PAAR doit être renouvelé le 1er avril 2024.

«Ça s'en vient très rapidement. Il y aura des modifications à faire dans le programme, donc il faut trouver quelles pistes de solutions qui pourraient fonctionner», lance Yves Montigny.

Le député assure se pencher sur «les besoins des régions»

Le 20 février, les intervenants concernés ont soulevé l'option de «donner l'accès à des groupes communautaires ou encore des étudiants qui prennent un vol ensemble pour un événement», rapporte-t-il.

«Est-ce que ce sont des modifications qui pourraient convenir aux besoins des Québécois qui habitent en région et qui veulent se déplacer […] ou des Québécois qui habitent en ville et qui veulent visiter les régions», questionne-t-il.

Il est cependant «trop tôt» pour savoir ce qui sera mis en application dans la révision du programme.

Collaboration du milieu

M. Montigny mentionne qu'entre les rencontres officielles du comité, il discute régulièrement avec les acteurs locaux.

«Par exemple, j'ai parlé avec le directeur général de la Chambre de commerce et d'industrie de Manicouagan et à son président. On a eu de bons échanges», mentionne-t-il, tout en rappelant qu'un représentant des chambres de commerce du Québec siège au sein du comité.

Le comité permanent sur le transport aérien regroupe, entre autres, la ministre des Transports et de la Mobilité durable, Geneviève Guilbault, des transporteurs aériens et l'Union des municipalités du Québec. Photo courtoisie

Le PQ veut des changements

(VB) Estimant que le Programme d'accès aérien aux régions (PAAR) n'atteint pas ses objectifs, le Parti québécois (PQ) y demande des changements profonds et immédiats.

«Les failles du programme sont connues depuis son lancement en juin 2022, les solutions aussi. À un moment donné, il faut que le gouvernement sorte de sa torpeur et passe à l'action», estime le député des Îles-de-la-Madeleine et porte-parole du PQ en matière de transports et de mobilité durable, Joël Arseneau.

Cette sortie du troisième groupe d'opposition à l'Assemblée nationale fait suite à une rencontre du Comité permanent sur le transport aérien, la semaine dernière. Selon le député Arseneau, rien de concret n'en est sorti.

«Il ne suffit plus de répéter vaguement que le programme sera amélioré, que l'on réfléchit à le bonifier ou à le simplifier. Le programme n'atteint pas ses objectifs et les pistes de solutions sont connues», dit-il.

Il demande que le PAAR soit modifié pour qu'il puisse inclure les déplacements interrégionaux, rendre admissibles les OBNL et les PME et comporter un volet pour stimuler l'offre de transport. Le député croit qu'on doit également spécifier l'admissibilité des groupes de jeunes étudiants.

Le PQ rappelle que les objectifs du PAAR avec les billets à 500 $ n'ont pas été atteints. Avec des cibles respectives de 98 800 puis 67 500 billets offerts pour les deux premières années du PAAR, à peine 73 325 ont trouvé preneur selon les chiffres du ministère.

«On disait vouloir augmenter l'achalandage et la consolidation des services régionaux par la vente de billets à rabais. C'est complètement raté», conclut le député du Parti québécois.

Difficile d'instaurer le «jeu risqué» dans nos écoles

Au fil des années, le jeu risqué s'est éclipsé dans les cours d'école pour laisser place à de nombreuses restrictions. La crainte des adultes face aux risques et la responsabilité civile des établissements limitent la mise en place du jeu risqué. Malgré une étude publiée en janvier par la Société canadienne de pédiatrie, énonçant les bienfaits sur la santé physique, psychologique et sociale des enfants, il est difficile d'instaurer le jeu risqué dans nos écoles. Le défi semble cependant plus facile à relever dans les centres de la petite enfance.

Marie-Eve Poulin

Le milieu scolaire compte son lot de règlements : interdiction de jouer sur la glace, pas de roi de la montagne, modules de jeux et balançoires interdits dès le gel au sol et la liste des restrictions ne cesse de s'allonger au fil des ans.

«C'est en raison des accidents survenus par le passé», dit Richard Poirier, directeur du Centre de services scolaire du Fer. Des accidents, des plaintes et des parents plus craintifs sont majoritairement en cause de cette tournure des choses. «Notre enjeu, c'est la responsabilité civile», dit le directeur.

Possible, mais…

Il croit tout de même que le jeu risqué est possible sous certaines conditions.

«Dans un contexte où on peut prévenir les blessures potentielles oui, c'est réalisable, mais il faut mettre en place les mesures pour les éviter», dit-il.

Par exemple, augmenter le ratio de surveillants, porter l'équipement nécessaire pour réaliser l'activité. C'est du cas par cas.

«Il faut que les mesures soient validées et assurées», dit Richard Poirier. «Si on ne met pas les mesures en place, on n'est pas couverts.»

Advenant le cas que toutes les mesures de sécurité soient correctement mises en place, l'activité pourrait être réalisée. «Mais l'activité ne sera pas aussi risquée qu'elle l'aurait été de nature, comme on l'a déjà connu», admet le directeur.

Par exemple, pour permettre aux jeunes de jouer sur une surface glacée, on pourrait exiger le port de crampons, ce qui au final est contradictoire avec l'objectif d'apprivoiser les déplacements sur la glace.

Malgré la présence d'affiches annonçant la fermeture des aires de jeux, M. Poirier affirme qu'il est possible de faire preuve de souplesse.

«Je vous donne un exemple. S'il tombe quatre pieds de neige molle en dessous d'un module, il pourrait être utilisé cette journée-là», dit-il. «Mais il faut s'assurer que le tout est sécuritaire, pour qu'en cas d'accident, on ne se fasse pas reprocher de ne pas avoir mis les mesures en place pour l'éviter.»

Certains jeux bien appréciés des enfants (Roi de la montagne, lancer des balles de neige, etc.) pourraient être permis occasionnellement, malgré qu'ils soient interdits dans la réglementation de l'école. Les établissements demeurent réticents à faire preuve de souplesse. Le problème avec les permissions occasionnelles, c'est qu'elles pourraient occasionner de la confusion chez les enfants. Ils pourraient croire que la permission est valable à tout moment, chose que les écoles veulent éviter.

Un gros changement

Geneviève Giroux et Caroline Chouinard, toutes deux ergothérapeutes à Ma clinique de réadaptation à Sept-Îles, croient que les enfants bénéficieraient grandement d'un assouplissement des consignes dans les écoles.

«On a un peu vécu dans la peur, mais il faut en revenir aux bénéfices», disent les deux ergothérapeutes.

Selon elles, il faut accompagner les directions dans le calcul du risque.

«Ils vont vivre beaucoup d'anxiété. Il faut y aller tranquillement pas vite et repousser leurs propres limites», disent-elles. «Ce n'est pas du jour au lendemain que les écoles vont ouvrir les modules de jeux et encourager le jeu du roi de la montagne.»

Elles croient qu'il ne faut pas faire pression, mais plutôt faire l'éducation des bienfaits pour graduellement repousser les limites des zones de confort.

Expéditions PIRSUQ

Chers commanditaires,

Victor Hamel des Expéditions Pirsuq a participé à l'Expédition Premières Nations 2024 : 14 jours, 56 participants autochtones et allochtones, 3 500 km de Pessamit à Wendake dans le but de porter le message de la Réconciliation. Ce périple se tenait également pour rendre hommage aux enfants des pensionnats indiens, aux femmes autochtones assassinées et disparues, à notre Joyce Échaquan ainsi qu'aux enfants qui ont été enlevés de leur famille à la naissance, dont nous avons perdu la trace. La Réconciliation est le résultat d'une évolution qui sert au progrès de tout pour tous. Il est temps de nous tendre la main pour tant de lendemains. Cette expédition fut une expérience incroyable et vous en avez fait partie par votre soutien.

MERCI À TOUS, JE VOUS REMERCIE D'AVOIR CRU EN CETTE ENRICHISSANTE AVENTURE.

COMMANDITAIRES :

JASMIN MUNGER (VALEURS IMMOBILIÈRES DESJARDINS) -MANIC TOYOTA -NORD X -SPIN SPORT -PHARMACIE BRUNET -PIÈCES D'AUTO CÔTE NORD -ATELIER DE PNEUS GARO INC. -EXCAVATION BMB INC. -VILLE DE PORT-CARTIER -ENTREPRISES JOCELYN BUSSIERES -REMBOURRAGE BOSSÉ INC. & TOILES CÔTE-NORD -CP EQUIPEMENT CLAUDE PEDNEAULT -GARAGE PIERRE LAVOIE -JOURNAL LE MANIC -TRANSPORT BAIE-COMEAU -COMPLEXE MAXI FORME + -NAPA -MULTI-PIÈCES ET ACC. - IMPRIMERIE GAGNON -PWR -GRAPHICS -LES PÉTROLES MB -MANOIR DU CAFÉ -ÉRIC CHASSÉ -ROCK BOUFFARD -SYLVAIN DION -STÉPHANE ROUSSELOT - SIMON HAMEL ET LES AUTRES

Permis en CPE

Il est plus facile pour les centres de la petite enfance (CEP) d'instaurer le jeu risqué chez les enfants, que dans les écoles. La pédagogie par la nature y est pour beaucoup, puisqu'à l'intérieur des murs du CPE, les règles ministérielles viennent aussi limiter les possibilités de jeux risqués.

Marie-Eve Poulin

«Notre enjeu, c'est la responsabilité civile.»

– Richard Poirier

Karina Vigneault, directrice des CPE Ritourn'ailes, Merveille et Maisonnette, croit qu'en CPE, les occasions sont plus nombreuses en ce qui concerne le jeu risqué. Les enfants ont toute la journée devant eux pour explorer et jouer, contrairement à l'école, où le temps de classe prend la majorité du temps.

De plus, la pédagogie par la nature ouvre aux déplacements sur les terrains accidentés et à l'utilisation d'outils comme de petites scies. L'encadrement et le respect des règles de sécurité sont la clé pour une réussite du jeu risqué. Avant une sortie, le terrain est inspecté, le ratio est respecté, les éducatrices ont en tout temps une trousse de premiers soins, etc.

«On a une saine gestion du risque. L'éducatrice accompagne l'enfant, ils ne sont pas libres de tout faire», dit la directrice.

En trois ans de pédagogie par la nature, le plus gros «accident» a été une écharde au bout d'un doigt, assure-t-elle.

Karina Vigneault croit que d'avoir fait la promotion de la pédagogie par la nature et de prendre le temps de bien renseigner les parents dès l'inscription fait en sorte qu'ils se sentent en confiance. Elle n'a jamais eu vent qu'un parent était craintif envers les opportunités de jeux risqués proposées aux enfants. «J'ai même des parents qui demandent à ce que leur enfant puisse intégrer le CPE qui fait des sorties en forêt».

La directrice affirme que le ministère est de plus en plus à l'écoute des études sur le jeu risqué, ce qui joue en leur faveur.

Pas à l'intérieur des murs

«Il n'y a pas beaucoup de prise de risque à l'intérieur de nos murs», dit toutefois Mme Vigneault. Dans la cour, un peu plus et dans la forêt, encore plus. C'est qu'à l'intérieur, tout est selon les normes ministérielles pour que les installations soient sécuritaires pour les enfants. Dans la cour, c'est la même chose, mais les sols amortissants sous les modules de jeux permettent un peu plus le jeu risqué. «On ne laisse quand même pas l'enfant grimper sur le toit du module, mais ils peuvent explorer un peu plus librement.»

Ces affiches sont désormais installées dans les cours d'école du CSS du Fer.

Bénéfique pour les enfants

(MEP) Le 25 janvier dernier, la Société canadienne de pédiatrie a émis des directives en faveur du «jeu risqué». Les avantages dépassent les risques de blessures et les bénéfices sont importants pour la santé physique, mentale et sociale des enfants, selon l'organisation. Il semble toutefois difficile de mettre en place le jeu risqué dans une société où le jeu structuré et les activités planifiées ont remplacé le jeu libre, à travers le temps. La crainte des adultes et la responsabilité civile des établissements freinent ce mode de jeu essentiel au développement des enfants.

«Le jeu risqué désigne des formes passionnantes et stimulantes de jeu libre dont l'issue est incertaine et qui comporte une possibilité de blessure physique», peut-on lire dans l'étude.

On parle de jeux tels que grimper, sauter, glisser, faire du vélo à grande vitesse, utiliser certains outils, jouer près d'un feu, faire de la lutte, explorer la forêt sous une supervision limitée, etc.

Il est toutefois important que l'adulte soit en mesure de distinguer le risque du danger. Lorsque l'enfant peut reconnaître et évaluer la difficulté pour ensuite opter pour un plan d'action, on parle d'un risque. Un danger est lorsque le risque de blessure dépasse la capacité de l'enfant à le percevoir comme tel. Bien évidemment, le jeu risqué doit être minimalement encadré par un adulte en fonction de l'âge de l'enfant. Il n'est pas laissé à lui-même. L'adulte accompagne l'enfant. Le jeu risqué ne consiste pas à ignorer les mesures de sécurité ni à laisser les enfants sans supervision dans des situations au potentiel dangereux.

Avantages

Selon l'étude, l'influence de la nature et du jeu extérieur a des effets positifs sur le bien-être et la diminution de la perception du stress. Des impacts sur le système immunitaire ont aussi été démontrés. La santé mentale et les habiletés sociales en retirent aussi des bienfaits. Ils ont une meilleure gestion de leurs émotions, sont plus autonomes, ont une bonne estime de soi et plus de facilité à résoudre les conflits.

Relâche scolaire

Cinq activités bénéfiques pour le développement des enfants

Avoir une routine est important pour les enfants. Mais, en déroger pendant la semaine de relâche a de nombreux bienfaits, selon Geneviève Giroux et Caroline Chouinard, deux ergothérapeutes de Sept-Îles. Elles nous donnent quelques suggestions pour bien profiter de la relâche à moindre coût, de manière éducative, et ce, dans le plaisir.

Marie-Eve Poulin

C'est le temps d'une bataille d'oreillers. Photo Pixabay

DES TÂCHES RIGOLOTES

Faire des tâches peut sembler ennuyant et sans intérêt pour un enfant. Toutefois, il est possible de s'amuser tout en stimulant le développement de votre enfant, grâce aux tâches.

Par exemple, utilisez des crayons pour fenêtres. Faites de beaux dessins et ensuite utilisez le push-push et un chiffon pour nettoyer. On ne s'en rend pas compte, mais on apprend à manipuler le vaporisateur et à effectuer la tâche en développant l'autonomie par le plaisir.

CUISINER

Un jour ou l'autre, les enfants devront apprendre à se débrouiller en cuisine. Les adolescents peuvent profiter de ce congé pour mettre en pratique leurs talents culinaires, développer le sens de l'organisation, aller à l'épicerie avec une liste et un budget. Les plus jeunes peuvent aussi mettre la main à la pâte en préparant des recettes avec l'aide d'un adulte.

BALLADES EN SENTIER

La proximité avec la nature permet de visiter de nombreux sentiers et d'y faire plein de belles découvertes. Lors de la ballade, commentez ce que vous voyez, discutez. Les enfants peuvent enlever leurs mitaines, toucher la neige, explorer la texture de celle-ci.

Plusieurs aspects du développement sont touchés comme les sens, le langage, son raisonnement (exemple : l'enfant remet sa mitaine s'il a froid), sa motricité lors des déplacements, etc.

La découverte de sentiers est gratuite et peut facilement s'ajouter à l'horaire de la journée.

UTILISEZ DOUDOUS ET OREILLERS

Le pouvoir des doudous et des oreillers est souvent sous-estimé. Ils sont parfaits pour fabriquer des cabanes où les enfants pourront se cacher et développer leur imagination.

Une bataille d'oreillers peut leur faire plaisir. Ça sort des habitudes. C'est spécial, puisque ce n'est pas nécessairement permis tous les jours. C'est un premier pas vers le jeu risqué.

Ces activités peuvent se faire à n'importe quel moment de la journée, c'est simple et ce sont des moments très plaisants.

FABRIQUER DE LA PÂTE À MODELER

Quoi de plus amusant que de fabriquer de la pâte à modeler, ou tout autre substance gluante ou collante et pouvoir jouer avec le produit final ? L'enfant apprend à s'organiser dans la recette, vit des sensations sensorielles et travaille sa motricité fine. L'aspect nouveauté de l'activité vient piquer la curiosité et l'intérêt des enfants. De voir le produit fini est super valorisant. Jouer avec la pâte à modeler sera tout aussi bénéfique que de l'avoir fabriqué.

Ce genre d'activités est facilement réalisable avec des aliments que vous avez probablement à la maison. Une recette simple de pâte à modeler : 1 tasse de sel, 2 tasses de farine, 1 tasse d'eau, 3 cuillères à table d'huile végétale et du colorant alimentaire.

Et si on goûtait aux trésors du Saint-Laurent ?

Au-delà des grands classiques que sont le crabe et le homard, le Saint-Laurent regorge de trésors à déguster : algues, mollusques, sel de mer et plus encore. La Fourchette bleue milite depuis bientôt 15 ans pour mettre ces saveurs au menu des Québécois. Et ces derniers y prennent goût !

Emelie Bernier
Initiative de journalisme local

Difficile de parler des saveurs du Québec maritime sans évoquer le déclin rapide de la crevette nordique. Le chef Jean Soulard, porte-parole de longue date de La Fourchette bleue, se désole de voir que le petit crustacé se raréfie.

« C'est toujours triste de voir qu'un aliment n'est plus disponible, surtout quand il vient de chez nous ! Dès qu'un ingrédient disparaît, surtout la crevette qui est tout aussi emblématique que le homard ou le crabe, c'est vraiment dommage ! »

Heureusement, les nouvelles ne sont pas toutes mauvaises sur le front maritime. « On annonce que le sébaste est abondant et pourra faire l'objet d'une mise en marché à l'échelle de la province, toute l'année, et ça, c'est merveilleux ! », s'exclame le chef.

Le sébaste québécois remplacera-t-il le tilapia chinois dans nos assiettes ? La directrice générale d'Exploramer, Sandra Gauthier, y croit. « On en a parlé et on en a mangé ! C'est un poisson blanc qui peut être servi dans nos institutions, CPE et CHSLD, par exemple, autant qu'en poisson grillé entier dans un restaurant ! »

Et sa venue dans les étals ne tardera pas.

« C'est un produit qui sera intégré dans nos assiettes assez rapidement. Certaines usines ont établi des ententes ici même, et on a eu une belle annonce de la chaine Métro qui a confirmé qu'ils auraient un approvisionnement en sébaste à l'année. Des usines sont prêtes à leur en fournir, en filet surgelé pour permettre un approvisionnement sur le long terme », se réjouit Mme Gauthier.

Le chef Jean Soulard a un faible pour les algues. Photo courtoisie

La réduction des importations est une des volontés avouées de La Fourchette bleue.

« C'est très important du point de vue écologique. Quand on réduit les émissions de GES, on donne un coup d'air au Saint-Laurent ! », argue-t-elle.

Pour sa part, Jean Soulard confesse un faible pour un produit de la mer encore marginal : les algues !

« Les algues du fleuve sont mon coup de cœur, j'ai même écrit un bouquin là-dessus (ndlr : le livre n'est pas encore publié, mais un coup d'œil aux recettes donne l'eau à la bouche !). Les algues, c'est extraordinaire ! Elles sont très écologiques, disponibles, ce n'est pas la quantité qui manque, mais les gens ne savent pas quoi faire avec ça ! Ça prend du monde pour en parler. C'est un produit qui mérite d'être connu », s'emballe le chef.

Pour Sandra Gauthier, ce 3e salon de la Fourchette bleue est celui des premiers résultats concrets de la démarche.

« De voir que nos transformateurs ont su s'adapter aux demandes des chaînes d'alimentation, que de plus en plus de produits d'ici seront accessibles au Québécois, c'est juste du bonheur ! »

Le Salon de la Fourchette bleue s'est tenu au Fairmont Le Manoir Richelieu de La Malbaie du 19 au 21 février. 200 personnes y ont participé et plus d'une vingtaine d'exposants ont profité de l'occasion pour faire découvrir, ou redécouvrir, leurs produits, voire conclure des ententes commerciales avec des distributeurs.

Métro a d'ailleurs annoncé en grande pompe la volonté d'étendre la certification Fourchette bleue à toutes ses succursales, s'engageant à mettre les produits de la « mer » du Québec à la disposition de sa clientèle.

Une vingtaine d'exposants étaient sur place pour faire goûter leurs produits. Photo Louis Laliberté

« On vient d'augmenter notre niveau de commercialisation des produits marins pour le marché québécois, c'est un grand pas en avant et c'est très réconfortant de voir que ce sur quoi on travaille depuis 15 ans commence à porter ses fruits », se réjouit la directrice générale d'Exploramer, Sandra Gauthier.

La Fourchette bleue salue Guy Vigneault

(EB) Guy Vigneault, directeur des Pêcheries Shipek, a remporté le grand prix dans la catégorie – Capture et élevage de produits marins du Québec 2024, lors de la remise des Prix Fourchette bleue à l'occasion du 3e salon du même nom.

Cette cérémonie, présentée le 20 février, permet de souligner la qualité du travail des acteurs clés du milieu des pêches au Québec et vise à mettre en lumière le travail de « ceux qui œuvrent quotidiennement pour nous offrir des produits marins québécois de qualité, encourageant ainsi des habitudes de consommation responsables et locales pour le développement durable du Québec ».

Sandra Gauthier, directrice d'Exploramer, organisation derrière la tenue du Salon Fourchette bleue, a tenu à souligner la qualité de la candidature de M. Vigneault.

« C'est un jury qui a été nommé pour choisir les lauréats. M. Vigneault a été choisi pour sa persévérance, la qualité de son travail, la gestion des RH et l'aspect communautaire de son organisation », indique-t-elle.

« Il est simultanément directeur des Pêcheries Shipek depuis 1998, coordonnateur des pêches d'Ekuanitshit depuis 2007 et directeur de la Quincaillerie Shipek depuis 2021 », a noté le jury. Ceux qui ont soumis sa candidature soulignent également sa conscience sociale.

« Guy donne voix aux réalités autochtones, met en place des stratégies de rétention de main-d'œuvre et travaille à harmoniser les rapports entre gouvernements et Premières Nations. On dit de lui qu'il travaille pour tout le monde ! », a-t-on tenu à souligner.

Caroline Desbiens, députée bloquiste de Beauport–Côte-de-Beaupré–Île d'Orléans–Charlevoix, et vice-présidente du Comité permanent des pêches et des océans a remis son prix à Guy Vigneault. Photo Louis Laliberté

RELÂCHE

À GO, on s'amuse comme des p'tits fous!

SUGGESTIONS D'ACTIVITÉS POUR UNE RELÂCHE SCOLAIRE LUDIQUE ET ÉDUCATIVE

Vous souhaitez profiter de la semaine de relâche pour organiser une ou plusieurs activités qui stimuleront vos enfants? Trouvez l'inspiration parmi ces idées à la fois amusantes et instructives!

UNE VISITE AU MUSÉE

Choisissez une exposition en adéquation avec les goûts de votre progéniture ou misez plutôt sur une autre qui lui fera découvrir de nouvelles choses. Toutes les options sont intéressantes : musée sur les trains, la préhistoire, l'art, les bateaux, l'énergie, la technologie et plus encore!

UNE IMMERSION DANS LE PASSÉ

Rendez-vous dans un village thématique ou un autre lieu qui dépeint ou recrée une période historique. Vos enfants pourront observer les différentes activités de l'époque représentée et, dans certains cas, y participer.

UN PROJET DE CONSTRUCTION

Travaillez en famille à la création d'un château fort ou d'un igloo, concevez un avion miniature qui parcourt de grandes distances ou fabriquez un pont recyclé capable de soutenir le poids de plusieurs livres. C'est l'option parfaite pour combiner les mathématiques et la science au plaisir de jouer!

UNE JOURNÉE DE CUISINE

Sélectionnez en famille des recettes de nouveaux plats à tester. Rendez-vous ensuite à l'épicerie pour acheter les ingrédients requis, puis mettez tous la main à la pâte afin de concocter des mets savoureux!

DES ACTIVITÉS EXTÉRIEURES POUR UNE RELÂCHE AMUSANTE!

La relâche est une occasion en or de passer du temps dehors. Besoin d'inspiration pour divertir tout votre petit monde? Voici quelques idées!

SPORTS D'HIVER

Si dame Nature est de votre côté, vous aurez l'embarras du choix pour dépenser de l'énergie de façon amusante tout en profitant du grand air et des paysages immaculés. De la raquette à la glissade sur tube, en passant par le ski, la motoneige, la randonnée, le vélo sur neige et le patinage, l'hiver offre véritablement des activités pour tous les goûts!

PIQUE-NIQUE

Qui a dit que les pique-niques étaient réservés aux belles journées estivales? Habillez-vous chaudement, faites provision de couvertures épaisses (pour vous asseoir confortablement et vous emmitoufler) et partez pour un repas familial dans la nature! Pour le menu, privilégiez les plats chauds, que vous pouvez emporter dans des contenants isothermes, et des boissons réconfortantes à souhait (ex. : chocolat chaud, tisane).

SCULPTURE

Mettez votre famille au défi de créer une sculpture allant au-delà du traditionnel bonhomme de neige. Pour vous faciliter la tâche, faites d'abord un bloc de neige collante en utilisant une grande boîte de carton dans laquelle vous tasserez la neige pour éliminer toute bulle d'air, puis que vous laisserez durcir toute une nuit. Vous pourrez ensuite sculpter votre bloc avec des outils de jardin ou divers ustensiles. Choisissez une forme simple (ex. : une fleur) et faites au besoin un croquis pour vous guider.

STATION GALLIX

HORAIRE DE LA RELÂCHE
OUVERT TOUS LES JOURS
de 9 h à 15 h 30 et jusqu'à
21 h le vendredi.

GLISSADE EN TUBE
6 ans et moins : Gratuit
7-12 ans : 11 $
13 ans et + : 18 $

RAQUETTE / HORS-PISTE
7-12 ans et étudiant : 9 $
Adulte et 18+ : 12 $

PENTE-ÉCOLE
7 ans et + : 5 $

TARIF BILLET JOURNALIER (SKI + PLANCHE À NEIGE)
7-12 ans : 28 $
Étudiant : 36 $
Adulte (18-59 ans) : 46 $
Adulte (60 ans et +) : 38 $

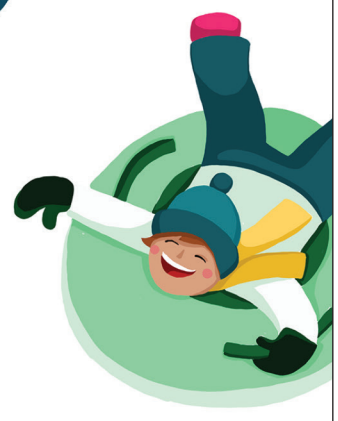

STATION Gallix

RELÂCHE

À GO, on s'amuse comme des p'tits fous!

CONCOURS POUR LES JEUNES

Plus de 450 $ en prix à gagner chez nos marchands participants

ENVOIE-NOUS UNE PHOTO DE TOI EN PLEINE ACTION DURANT UNE ACTIVITÉ DE LA RELÂCHE!

Par courriel : journal@lenord-cotier.com ou en messagerie privée sur la page Facebook Le Nord-Côtier - Concours

INDIQUE-NOUS TON NOM, ÂGE AINSI QUE NUMÉRO DE TÉLÉPHONE

Les gagnants seront dans l'Édition papier du 27 mars.

FIN DU CONCOURS 15 MARS

sports experts
Liquidation d'hiver
20 % à 50 % de rabais.
Marchandise sélectionnée.

770, boul. Laure, Sept-Îles | 418 962-7424

Chez Arthur
#1
À 30 30 ÇA RENTRE LES COMMANDES!
700, boul. Laure # 168, Sept-Îles | **418 962-3030**
Livraison 7 h à 23 h

SALON NORD-QUILLES

160, rue Régnault, Sept-Îles • 418 962-6969

Chapeau de Troll
Bonbonnerie
40, rue Mgr Blanche, Sept-Îles
581 826-0594
4D, boul. des Îles, Port-Cartier
581 285-5846

LIBRAIRIE Côte-Nord
637, av. Brochu, Sept-Îles
418 968-8881

RESTAURANT COMPTOIR 5-60
DÉJEUNERS à partir de 5 h (servis toute la journée)
MENU DU JOUR le midi
160, Napoléon • 418 968-5661

金 MiTO
SITUÉ DANS LE IGA À SEPT-ÎLES
418 962-7797, poste 209

l'Ambiance resto-bar
HORAIRE OUVERT MARDI AU SAMEDI DE 15 H À 21 H
Commandes à emporter et réservations
418 961-4111

Le procès d'ArcelorMittal s'allonge

L'étape de la qualification des témoins experts s'est conclue la semaine dernière, dans le cadre du procès d'ArcelorMittal pour négligence criminelle.

Vincent Rioux-Berrouard

Le ministère public tente de faire admettre deux témoins experts dans cette cause. Ceux-ci auront pour rôle d'aider le tribunal sur des éléments techniques dans le procès.

Dans sa plaidoirie, le procureur de la Couronne, Me Marc Bérubé, a mis de l'avant l'expérience des deux personnes. Tout d'abord, l'ingénieure Mélanie Plante qui compte près de 20 ans d'expérience chez ArcelorMittal. Puis, le dessinateur industriel Michel Rondeau qui a 50 ans d'expérience sur des chantiers au Québec.

Pour démontrer leurs compétences, Me Bérubé a rappelé que même ArcelorMittal reconnaissait l'expertise de ces deux personnes, parce qu'elle avait eu recours à elles lorsqu'ils y avaient des problèmes à régler au complexe du Mont-Wright, à Fermont.

Les deux experts ont notamment travaillé sur le convoyeur qui est en cause avec l'accident survenu en juin 2019. Cet événement a causé des lésions à un travailleur.

La défense s'oppose

De son côté, l'avocat représentant ArcelorMittal, Me Michel Massicotte, s'oppose à l'admissibilité à titre d'expert de Mme Plante et M. Rondeau. Il a mis en doute la rigueur des deux personnes pour obtenir un tel titre.

Dans le cas plus spécifique de Michel Rondeau, Me Massicotte se questionne à savoir s'il a l'indépendance nécessaire pour être un expert. Il rappelle que ce dernier était employé d'un sous-traitant, qui a réalisé des travaux sur le convoyeur en cause dans l'accident.

Une cinquantaine de témoins

Le procès ne tiendra pas d'audience cette semaine. Il reprendra le lundi 4 mars au palais de justice de Sept-Îles. C'est à ce moment que la juge Vicky Lapierre rendra sa décision sur le statut des témoins experts.

À l'avant, on aperçoit Me Claude Girard, procureur de la Couronne.

Initialement prévu pour durer environ huit semaines, le procès prendra plus de temps. La requête pour demander un interdit de publication permettant d'identifier les témoins, qui a finalement été rejeté, a pris plusieurs semaines de procédure. De plus, le nombre élevé de témoins, près d'une cinquantaine, que le ministère public veut faire entendre dans le cadre du procès, entraîne certaines inquiétudes au niveau des délais.

Des semaines supplémentaires à la fin du mois d'avril et de mai sont déjà envisagées. La juge Vicky Lapierre a même évoqué la possibilité que le procès puisse se tenir une semaine à Port-Cartier en avril, en raison d'un manque de salle au palais de justice de Sept-Îles. Le procès tiendra aussi une semaine d'audience à Fermont, à partir du 11 mars.

Une nouvelle entente sur le recyclage

Éco Entreprises Québec (ÉEQ) a conclu au cours des dernières semaines des partenariats avec les villes de Sept-Îles, Port-Cartier, ainsi qu'avec la Régie de gestion des matières résiduelles de Manicouagan, officialisant son rôle en matière de gestion des matières recyclables sur une vaste portion du territoire nord-côtier.

Emelie Bernier, Initiative de journalisme local

ÉEQ devient ainsi responsable de la planification, de l'encadrement et du financement du système de collecte sélective.

Cette alliance est destinée à « optimiser l'écosystème de la collecte sélective en introduisant des opérations rationalisées et en améliorant l'efficacité logistique, tout en maintenant une approche centrée sur le citoyen ».

Le déploiement de la responsabilité élargie des producteurs (REP) par ÉEQ permettra à tous les citoyens de récupérer les mêmes matières dans le bac bleu, partout dans la province.

« Pour ÉEQ, ces nouvelles ententes de partenariat s'ajoutent à une série d'une cinquantaine d'ententes conclues avec des organismes municipaux au cours des dernières semaines représentant plus de 60 % de la population au Québec », indique-t-on.

À compter du 1er janvier 2025, ÉEQ assumera la totalité des coûts de collecte et de transport des contenants, emballages et imprimés récupérés par la collecte sélective dans tout le Québec.

C'est également à partir de cette date qu'une seule liste de matières recyclables aura cours au Québec.

Les ententes de partenariat tiennent compte des particularités du service de collecte sélective dans le territoire des organismes municipaux nord-côtiers visés.

La liste des matières acceptées dans le bac de récupération sera précisée via l'entente qui permettra d'encadrer l'opérationnalisation du service de collecte sélective.

Les ententes entre ÉEQ et ses partenaires nord-côtiers concernent la desserte de collecte sélective de 59 340 résidents de la Côte-Nord.

La liste uniformisée de ce que vous pourrez déposer dans vos bacs bleus sera bientôt connue. Photo Johannie Gaudreault

Une rencontre « prometteuse » entre ITUM et Sept-Îles

Afin de favoriser la collaboration entre la Ville de Sept-Îles et le conseil de Uashat mak Mani-utenam, une première rencontre de rapprochement à eu lieu entre les deux entités.

Vincent Rioux-Berrouard

Sur la photo, on aperçoit des membres du conseil municipal de Sept-Îles et du conseil de bande de Uashat mak Mani-utenam. Photo courtoisie

Lors de son assermentation au mois de novembre à titre de maire de Sept-Îles, Denis Miousse, avait appelé à une nouvelle ère de collaboration entre Sept-Îles et Uashat mak Mani-utenam. C'est donc dans cette lignée qu'une première rencontre s'est tenue mercredi dernier.

Elle a été qualifiée de « prometteuse » par les élus. Ils ont pu discuter des enjeux qui sont propres à chacune des deux communautés, mais surtout des enjeux communs aux deux entités.

La rencontre visait à dégager des pistes de collaboration entre les deux organisations, en plus de permettre un rapprochement politique et économique.

« Cette rencontre est un premier pas significatif et responsable vers une relation mutuellement bénéfique. Nos deux organisations se tendent la main, afin d'œuvrer conjointement au mieux-être des gens que nous représentons et je suis convaincu que des résultats tangibles émaneront rapidement de cette collaboration », a déclaré le chef d'ITUM, Mike McKenzie.

« En tant qu'élus, nous partageons les mêmes objectifs d'assurer le développement et la qualité de vie de nos communautés. La rencontre d'aujourd'hui concrétise notre volonté de renforcer les liens entre ITUM et la Ville de Sept-Îles et d'établir des bases solides qui nous permettront de travailler ensemble dans un esprit de respect mutuel et d'ouverture », a pour sa part indiqué le maire de Sept-Îles, Denis Miousse.

Des priorités ont déjà pu être établies au terme de cette réunion. Un mécanisme de concertation sera mis en place afin que les deux entités puissent travailler ensemble.

Un nouveau préfet à la MRC

(VB) La MRC de Sept-Rivières s'est donné un nouveau préfet lors de la séance du conseil du 20 février. Il s'agit du maire de Sept-Îles, Denis Miousse. Il prend ainsi la place à Alain Thibault, maire de Port-Cartier, qui avait le ce rôle depuis quatre ans.

À la MRC de Sept-Rivières, il est de tradition que le poste de préfet soit occupé en alternance par les maires de Sept-Îles et de Port-Cartier.

Denis Miousse s'est dit prêt à occuper cette fonction, étant donné qu'il connaît plutôt bien les rouages de la MRC. À titre de conseiller municipal de Sept-Îles, il a eu par le passé à siéger à la MRC. Alain Thibault occupera désormais le poste de préfet suppléant de la MRC des Sept-Rivières.

Quant à la possibilité que l'élection du préfet soit faite par suffrage universel, cette option n'est pas envisagée, indique Alain Thibault. En plus d'un nouveau préfet, la MRC a récemment engagé une nouvelle directrice générale. Elisabeth Chevalier occupera ce poste à partir du 11 mars.

Denis Miousse, maire de Sept-Îles, et Alain Thibault, maire de Port-Cartier, lors de la séance de la MRC de Sept-Rivières du 20 février.

SOLIDAIRES EN AFFAIRES
CENTRAIDEDUPLESSIS.ORG
EN 2024, POUR CHAQUE VÉHICULE NEUF VENDU,
5$ SERONT REMIS À CENTRAIDE DUPLESSIS
MERCI
GROUPE OLIVIER
D'EMBARQUER DANS LE MOUVEMENT!
CET ESPACE EST MIS À LA DISPOSITION DE CENTRAIDE DUPLESSIS TOUT À FAIT GRATUITEMENT PAR VOTRE JOURNAL *LE NORD-CÔTIER*

TREQ tente de se relancer

Après plus de trois ans d'existence, la Coopérative de Transport régional aérien (TREQ) a tenu sa première assemblée générale annuelle le 21 février. Sur les 13 508 personnes ayant acheté une part sociale à 10 $, environ 70 membres étaient présents en mode virtuel.

Vincent Rioux-Berrouard

Le président de la coopérative, Éric Larouche, s'est dit satisfait de la rencontre.

«Les membres de TREQ saisissent bien les enjeux et comprennent ce que nous avons à surmonter. Ils ont aussi reconnu tout le travail qui a été fait par les administrateurs depuis la création de TREQ. Je tiens à remercier l'ensemble des administrateurs et les membres fondateurs qui ont été là depuis le début de TREQ», a-t-il indiqué.

Il a expliqué que c'est vraiment le manque d'appui du gouvernement du Québec qui est en cause, pour justifier pourquoi la coopérative n'avait pas pris son envol. La Coop demandait un prêt entre 4 et 8 M$. M. Larouche a aussi révélé que malgré ses demandes auprès du ministère de l'Économie et d'Investissement Québec, il n'a jamais pu savoir les raisons derrière le refus.

Lancée en 2020, la coopérative TREQ a pour objectif d'offrir des vols entre différentes destinations au Québec à bas prix.

De meilleures communications

Les membres qui se sont exprimés lors de l'AGA ont réaffirmé leur appui envers l'idée de la coopérative aérienne. Toutefois, ils ont demandé d'améliorer la communication, estimant qu'il y avait eu des déficits

La coopérative TREQ a tenu sa première assemblée générale annuelle le 23 février 2024. Photo capture d'écran

à ce niveau. Un membre a affirmé qu'il était difficile d'aider la coopérative en ne sachant pas ce qui se passe. Depuis 2022, la coopérative s'est faite discrète. Éric Larouche acquiesce qu'il y a eu des problèmes et qu'il y aura des améliorations à faire.

L'AGA a aussi permis de faire entrer de nouvelles personnes sur le conseil d'administration de la coopérative. Il n'y a personne de la Côte-Nord. Mirka Boudreau, qui représentait la région au début de l'aventure, a quitté en 2021. M. Larouche a confié en entrevue au *Journal* qu'il y avait encore deux postes d'ouverts comme administrateur et qu'il accueillerait très positivement quelqu'un de la région.

Au niveau des finances de la coopérative, l'argent commence à diminuer. Parmi les dépenses faites par l'organisation, il y a l'acquisition d'un système informatique pour la réservation des places, ainsi que des frais professionnels pour la création d'un plan d'affaires. Des frais ont également été encourus pour l'achat d'un permis d'exploitation de Transports Canada, pour faire voler des avions. Selon Éric Larouche, il n'y a quand même pas d'inquiétude à avoir au niveau financier, étant donné qu'il n'y a pas vraiment de dépenses depuis un certain moment.

De plus, la coopérative a décidé de permettre à nouveau l'achat de part sociale. Il est donc possible de devenir membre de TREQ pour la somme de 10 $.

Le conseil d'administration se réunira bientôt pour fixer de nouveaux objectifs. Un AGA pour l'année 2023 devrait se tenir en juillet 2024.

Marjo et Maten au VQF

Le festival du Vieux-Quai en Fête a commencé à dévoiler les noms figurant à la programmation de sa 30e édition.

Emy-Jane Déry

Marjo montera sur la scène du Vieux-Quai en Fête le 12 juillet. Il aura aussi Alcoholica, un hommage à Metallica. Maten et leurs invités Florent Vollant, Scott Pien Picard et Ivan Boivin-Flamand feront de même le 13 juillet, tout comme Orloge Simard.

Au moment de mettre sous presse, l'organisation avait dévoilé ces premiers noms. Durant neuf jours, le festival procède à des dévoilements «mystère» en vue de sa 30e édition. Des indices sont diffusés sur ses réseaux sociaux, pour graduellement présenter la programmation.

Durant ces moments de suspense, le festival offre l'opportunité d'acheter des passeports en prévente limitée. «Cette initiative vise à récompenser les plus fidèles festivaliers en leur donnant l'accès prioritaire», a indiqué l'organisation. Le 30e Vieux-Quai en Fête aura lieu du 11 au 14 juillet.

Orloge Simard sera au Vieux-Quai en Fête le 13 juillet. Photo Jay Kearney

Matthieu Pepper à cœur ouvert

Humoriste établi, Matthieu Pepper s'apprête à faire vibrer la Côte-Nord avec son spectacle *En attendant la fête au village,* empreint de légèreté et de sincérité. À l'approche de ses représentations à Baie-Comeau, Sept-Îles et Port-Cartier, les 7, 8 et 9 mars, Pepper se livre à cœur ouvert pour partager son parcours, ses inspirations et ses attentes.

Charlotte Vuillemin

Cadet d'une famille de cinq enfants, Matthieu a vite appris à se démarquer par son humour pour faire sa place dans sa fratrie. Dès son jeune âge, il développe une grande passion pour la télévision, le cinéma et l'humour québécois.

C'est en étant un régulier sur la scène du mythique Bordel Comédie Club que Matthieu Pepper s'établit en tant qu'humoriste. Il se démarque par ses textes, sa présence, et sa rigueur.

Matthieu évoque son premier spectacle avec une grande tendresse : « C'est vraiment la légèreté mon spectacle, il est tellement personnel. J'ai tellement travaillé fort pour qu'il soit complet et à mon image et représentatif de ce que je voulais que ma première œuvre soit. Je l'aborde vraiment tous les soirs avec beaucoup de légèreté et surtout l'envie d'être sur scène soir après soir. »

Il jongle habilement entre émotion et humour, évitant soigneusement les clichés pour offrir une expérience authentique à son public.

« Je me permets d'aller dans le personnel et de jouer avec l'émotion et le drôle dans la même phrase et de passer d'une émotion à une autre rapidement. J'essaie toujours d'éviter un peu le goût à l'eau de rose, un peu fleur bleue où on va flirter avec des émotions vides. Faire quelque chose qui est vrai et j'espère que les gens ressentent ça », raconte-t-il.

Les racines profondes de Matthieu se retrouvent dans les anecdotes et observations de sa propre vie, offrant ainsi un spectacle des plus intimes. « Il y a beaucoup d'anecdotes ou d'observations sur ma vie, c'est très personnel et de loin la plus personnelle que j'ai écrite. »

Il a fait plusieurs rencontres marquantes qui deviendront déterminantes pour lui et jalonnent son parcours avec des figures telles que Marc Labrèche et Mike Ward qui ont influencé son évolution artistique.

« Ces dernières années, j'accorderais la majeure partie de mon évolution à ces rencontres-là et à nos discussions », confie-t-il.

En attendant la fête au village ?

Cette phrase de son père résonne particulièrement forte dans son esprit. Elle a guidé sa vision de son spectacle.

« C'est une phrase que mon père m'a dite dans les derniers moments. Cette phrase, je ne savais pas ce qu'elle voulait vraiment dire au début. Avant, quand les villages vivaient une épreuve, ils faisaient toujours une fête pour essayer de briser le cycle. Ils pouvaient toujours se rappeler qu'ils étaient en attente de la prochaine fête. Donc, à chaque fois qu'il y a un bout *toff* c'est comme une façon de s'accrocher. C'est un peu sur cette ligne que finit le spectacle. »

Dans son one-man-show, l'ombre de son père se profile naturellement, illustrant l'importance de cette figure dans sa vie et son art là où il (son papa) « prend la place qu'il mérite dans le spectacle ».

Matthieu Pepper exprime également son désir de marquer une évolution personnelle à travers son premier spectacle.

« Je pense que principalement c'était de démontrer mon évolution. Un premier one-man-show à 33 ans, c'est un peu tard à cause de mon parcours, la télé, la pandémie et je voulais que ce spectacle-là transpire l'évolution des dernières années. J'aspirais à ce que le monde comprenne l'évolution de l'humain et c'est ça que j'ai mis au centre du spectacle », raconte l'humoriste émotif.

Quant à ses projets futurs, il se montre ouvert à de nouvelles opportunités, avec une focalisation sur la rencontre avec son public qui le stimule particulièrement.

« La rencontre avec les gens, c'est ce qui me motive le plus en ce moment, me promener partout au Québec et faire mon spectacle. Il y a tellement de monde qui se déplace que je pense que cette conversation-là avec les gens, sur scène ou au restaurant, c'est quelque chose que j'aime beaucoup plus que ce que je pensais », dit-il avec beaucoup d'humour.

L'humoriste Matthieu Pepper anticipe avec joie sa tournée sur la Côte-Nord, une partie du Québec qu'il n'a pas encore visité en spectacle. Photo Villedepluie

> « Je me permets d'aller dans le personnel et de jouer avec l'émotion et le drôle dans la même phrase et de passer d'une émotion à une autre rapidement. »
>
> – Matthieu Pepper

Innu Nikamu «*scoopé*»

Le Festival Innu Nikamu s'est fait une fois de plus «*scooper*» par un artiste invité de sa 40e édition prévue en août. Après Bryan Adams en décembre, c'est au tour de la chanteuse britannique Samantha Fox de devancer l'organisation.

Sylvain Turcotte

Le 12 janvier dernier, celle qui a vendu plus de 35 millions de disques en trois albums a mis Innu Nikamu dans son calendrier d'événements sur son compte Facebook, oubliant toutefois quelques lettres. Il n'y avait que «Ikamu Festival – Québec, Canada».

Le 20 février, l'organisation a partagé le tout sur la plateforme de Meta. «Ç'a fait parler les gens. On a été un peu *scoopé*», de dire le coordonnateur du festival, Normand Junior Tshirnish Pilot.

L'annonce a fait réagir. Ils sont nombreux à être contents de la venue de l'artiste de 57 ans, qui sera sur scène à Maliotenam, le 2 août.

«Mais c'est tout de même déstabilisant du jour au lendemain d'avoir des artistes de cette envergure», mentionne le coordonnateur.

Normand Junior Tshirnish Pilot parle surtout de fierté pour sa communauté, après avoir accueilli Simple Plan, en 2016.

Pour la 40e édition à venir, il visait le côté nostalgique et c'est plutôt bien réussi jusqu'à maintenant, avec la présence annoncée de Bryan Adams et maintenant de Samantha Fox, «une icône des années 80. Le festival a débuté dans ces années-là.»

Il souligne qu'il lui reste encore quelques prises internationales à annoncer en vue de la 40e édition. Les artistes autochtones occuperont aussi une place très importante, assure-t-il.

Rappelons que l'artiste canadien Bryan Adams avait annoncé sa venue à Maliotenam en parlant de sa tournée estivale 2024, dans une entrevue accordée à un quotidien. Le rockeur foulera la scène principale d'Innu Nikamu le 4 août.

Samantha Fox, une des deux grosses prises du 40e Festival Innu Nikamu. Photo samfox.com

40 ans pour le Regroupement des femmes de la Côte-Nord

Pour souligner les 40 ans du Regroupement des femmes de la Côte-Nord (RFCN), l'organisme lancera le 29 février un balado dans lequel huit femmes de la région partageront divers témoignages retraçant l'histoire des femmes de la Côte-Nord.

Marie-Eve Poulin

Parole de Nord-Côtières, une série de huit épisodes, sera animée par Ann-Édith Daoust, originaire de la Côte-Nord et fondatrice de Capelan.

La série de balados s'attarde aux femmes de la région, à leur courage, leur force et leur sagesse. Depuis 40 ans, dans des conditions souvent difficiles, elles ont su défier les intempéries sociétales en lien avec les inégalités de genre, la violence conjugale, les violences à caractère sexuel ou encore, l'accès aux soins de santé en région éloignée.

Depuis 40 ans, le RFCN intervient dans divers enjeux touchant la condition féminine sur la Côte-Nord, tels que la santé des femmes, l'accès à l'éducation, la conciliation famille-travail-études et la discrimination.

Le projet bénéficie de l'aide financière de l'Entente sectorielle de développement en matière d'égalité entre les femmes et les hommes dans la région de la Côte-Nord 2022-2024.

Ann-Édith Daoust. Photo courtoisie

La Cayenne Tania Boulet publie un 16e roman

(MEP) L'auteure originaire de Havre-Saint-Pierre, Tania Boulet, vient de publier son 16e roman aux Éditions Québec Amérique. Le Lac aux Fées Maëlle aborde les périodes de transition en fin de primaire, grâce à une histoire légère empreinte de conte de fée, de rivalité et d'amitié.

Le Lac aux Fées Photo Les Éditions Québec Amérique

Tania boulet a débuté l'écriture de son premier roman à l'âge de 16 ans. À ce moment, il était normal pour elle d'écrire pour les adolescents. Puisqu'elle a développé une expérience d'écriture pour cette catégorie de lecteurs, l'autrice a choisi de continuer la rédaction de romans jeunesse.

Dans les romans de Tania Boulet, on retrouve un style d'écriture criant de vérité, lorsqu'elle raconte les situations du quotidien. Ses histoires permettent de démontrer aux jeunes que les épreuves peuvent nous faire grandir.

Le Lac aux Fées en est une de princesse aux accents modernes, s'adressant à un public de 9 ans et plus.

LES MARÉES
SEPT-ÎLES

Source :
Pêches et Océans Canada

2024-02-28 (mer)		
Heure	(m)	(pi)
03:49	2.5	8.3
09:58	0.5	1.5
16:01	2.4	7.9
22:06	0.5	1.5

2024-02-29 (Jeu)		
Heure	(m)	(pi)
04:19	2.5	8.3
10:34	0.5	1.7
16:32	2.3	7.4
22:32	0.5	1.7

2024-03-01 (ven)		
Heure	(m)	(pi)
04:52	2.5	8.3
11:14	0.6	2.1
17:06	2.1	6.8
23:02	0.6	2.1

2024-03-02 (sam)		
Heure	(m)	(pi)
05:30	2.5	8.2
12:02	0.8	2.5
17:45	1.9	6.2
23:38	0.7	2.4

2024-03-03 (dim)		
Heure	(m)	(pi)
06:17	2.4	8
13:03	0.9	2.9
18:36	1.7	5.6

2024-03-04 (lun)		
Heure	(m)	(pi)
00:25	0.8	2.8
07:20	2.4	7.8
14:27	1	3.2
19:54	1.6	5.2

2024-03-05 (mar)		
Heure	(m)	(pi)
01:36	0.9	3
08:41	2.4	7.9
15:59	0.9	3
21:36	1.6	5.1

Le Nord-Côtier
L'hebdo quotidien
418 960-2090
l'Hebdo quotidien

Centre d'interprétation des oiseaux de proie de Godbout

Sa survie dépendra des visiteurs

Le Centre d'interprétation des oiseaux de proie de Godbout bat de l'aile même s'il est maintenant ouvert à l'année à un prix d'entrée abordable. La propriétaire et directrice des opérations lance un cri du cœur aux Nord-Côtiers afin qu'ils soutiennent le refuge et lui donnent une dernière chance.

Anne-Sophie Paquet-T.

Noémie Roy, technicienne en bioécologie de formation, est complètement tombée sous le charme des oiseaux de proie lors de son stage de fin d'études.

La rencontre d'un Godboutois lui a permis de s'exiler sur la Côte-Nord et d'ouvrir son propre Centre d'interprétation d'oiseaux de proie sur le terrain de son domicile.

Passionnée et amoureuse de son travail, Mme Roy tente de sensibiliser les visiteurs grâce aux rapaces vedettes, quant à l'importance de les protéger et de sauvegarder leurs habitats naturels.

Heureux succès en 2019 lors de l'ouverture, les choses se sont gâtées lors de la pandémie de COVID-19. Les visiteurs se sont faits de plus en plus rares et les citoyens de la région n'ont pas eu le temps de découvrir cet organisme à but non lucratif. «On a eu plus de 2 000 visiteurs de moins qu'on avait espérés l'an dernier», se désole Mme Roy.

> «Nous n'avons même pas le tiers des visiteurs qui proviennent de la région.»
>
> – Noémie Roy

Depuis 15 mois, la directrice de l'organisme travaille sept jours sur sept, plus de 60 heures par semaine, et ce, sans salaire. Son désir d'offrir une deuxième vie à ses oiseaux de proie est plus fort que tout.

Noémie Roy, fondatrice du Centre d'interprétation des oiseaux de proie de Godbout, lance un cri à l'aide. Photo Jean-Simon Bégin

«Je ne peux pas me résigner à fermer», lance-t-elle avec émotions. Elle ajoute que si elle ferme définitivement ses portes, la plupart des oiseaux devront être euthanasiés. «Nous sommes leur dernière chance», exprime-t-elle.

Le public est la meilleure solution de survie

Même si le député Yves Montigny travaille actuellement sur le dossier pour octroyer une subvention annuelle récurrente du ministère de la Faune à Noémie Roy, le cadran de l'urgence financière continue d'avancer.

La municipalité de Godbout soutient également l'organisme, mais ce n'est pas suffisant, aux dires de la propriétaire.

Une somme de 30 000 $ par année est indispensable en frais de vétérinaire et en nourriture seulement.

Mme Roy est convaincue que si l'organisme était plus connu et surtout visité par les citoyens, elle pourrait réussir à maintenir son centre en vie.

Le Centre d'interprétation des oiseaux de proie de Godbout est un refuge pour des oiseaux de proie ayant des handicaps permanents et qui ne peuvent retourner en liberté. Photo Noémie Roy

E-Joue

Un choix déchirant pour Lindy Lebrun

L'aventure de E-Joue n'aura pas été de tout repos pour Lindy Lebrun. Il y a eu la pandémie et quelques embûches dans les différentes étapes de démarrage. La femme de défis, également derrière Mission : Top Chrono, a pris le choix de penser à elle. La Septilienne met en vente les actifs de sa boutique de jeux et jouets.

Sylvain Turcotte

Ce fut une grosse décision pour Lindy Lebrun de faire cette annonce, la semaine dernière, une décision qui lui fait mal au cœur, mais qu'elle se devait de prendre. « C'est un processus de réflexion qui était entamé depuis un certain temps », a-t-elle dit.

« Il fallait que je pense à moi, le *start up* a été quelque chose », a-t-elle mentionné.

Victime d'un épuisement professionnel dans le passé, Lindy Lebrun a décidé de penser à sa santé, avant de revivre la même situation.

Avec un emploi à temps plein en finances et deux boutiques à gérer, elle ne pouvait être partout. « Ça tire du jus », a-t-elle soutenu. « Je ne mets pas assez de temps dans chacune des deux entreprises pour que ça progresse comme ça devrait. »

Elle veut se départir de E-Joue, qu'elle qualifie de mature, à un stade pour croître.

« Je ne suis pas le bon capitaine. Je ne lui donne pas tout l'amour », a-t-elle souligné, malgré la fierté derrière ce projet. Pour elle, les jeux et jouets, c'est du bonheur, « ça représente la joie ».

Lindy Lebrun souhaite offrir les actifs de son commerce avec sa grande diversité de jeux et jouets à quelqu'un de passionné et « que ça reste local ».

La fermeture définitive de E-Joue est sa dernière alternative. Sans pour autant avoir fixé une date, elle veut que ça bouge dans les prochaines semaines. Mme Lebrun croit en l'entrepreneuriat, mais admet que les gens doivent être encore plus conscients de l'importance de l'achat local.

« La COVID a amené une dimension d'achat en ligne chez les gens, mais aussi à les conscientiser sur l'achat local ». Elle les invite à en faire plus.

Cette décision face à E-Joue n'a aucun impact sur Mission : Top Chrono. Lindy Lebrun travaille sur le développement de nouvelles salles de jeux d'évasion pour 2024.

Lindy Lebrun souhaite passer le flambeau de E-Joue à quelqu'un d'autre.

Festival Eau Grand Air

Charlotte Cardin et les 2 Frères

Après avoir annoncé sa tête d'affiche en novembre, le Festival Eau Grand Air de Baie-Comeau lève le voile sur le reste de sa programmation entièrement musicale, cette année.

Johannie Gaudreault

Il y en aura pour tous les goûts sur la scène Loto-Québec installée au parc des Pionniers, du 4 au 6 juillet. La très attendue Charlotte Cardin sera rejointe par les 2 Frères pour la soirée de clôture du festival.

Une programmation double attend les spectateurs le jeudi soir avec le spectacle hommage aux BB par Ludovick Bourgeois et le groupe Bleu Jeans Bleu.

Le lendemain, c'est Salebarbes, qui connaît un succès immense partout au Québec, qui sera la vedette de la soirée. L'artiste country Brittany Kennell viendra également réchauffer la foule.

« On est extrêmement fier de la programmation qu'on présente aujourd'hui. Notre Festival n'a rien à envier à ceux des grands centres et on est plus que fébrile d'accueillir ces artistes, ici, à Baie-Comeau en juillet », affirme Joëlle Bernier, présidente du conseil d'administration de la Corporation Eau Grand Air, le 27 février.

Le festival baie-comois continue de faire de la place à la relève et de mettre en lumière des artistes émergents de la région. Aux artistes vedettes mentionnés ci-haut, s'ajoutent les premières parties de Petapan, The DeLorean et Kanen, qui ouvriront respectivement les trois soirs de l'événement.

Nouveauté

Dans l'objectif d'être en constante évolution, le Festival Eau Grand Air proposera une nouvelle expérience unique pour sa 9e édition. Il aménagera une zone avant-scène spéciale pour les festivaliers.

« En achetant un billet supplémentaire, les festivaliers de cette zone bénéficieront d'un accès privilégié et à proximité de la scène. Cette zone comprendra des installations sanitaires exclusives, un bar privé offrant des produits exclusifs ainsi que quatre coupons de consommation avec l'achat du billet », explique l'organisation.

Un nombre limité de 150 billets sont disponibles pour chaque soirée du festival. Les détenteurs de billets existants peuvent ajouter l'expérience avant-scène en se rendant sur le site internet du festival.

Mise en vente des billets

Les passeports 3 jours et les billets journaliers sont désormais disponibles à la vente. Les 1 000 passeports restants en prévente sont au coût de 85 $. Les billets journaliers, quant à eux, sont détaillés au prix de 55 $.

« Lorsqu'on a annoncé Charlotte Cardin, on a déjà vendu un bon nombre de billets dans un temps record. Aujourd'hui, on débloque tous les billets. On a hâte de voir l'engouement des festivaliers avec la programmation qu'on présente », mentionne la présidente.

Lorsque les 1 000 passeports 3 jours seront épuisés, le prix régulier entrera en vigueur soit 95 $.

2 Frères Photo courtoisie

En direct

ÉKI-LIB SANTÉ CÔTE-NORD

Éki-Lib Santé Côte Nord vous annonce la mise sur pied des premiers groupes de soutien pour les proches des personnes ayant un trouble alimentaire. Ces groupes seront animés par la directrice et nutritionniste de l'organisme, Jennyfer Bezeau. Ils seront offerts en ligne seulement, les rendant disponibles à toute la population Nord-Côtière qui souhaite participer. Pour info : 418 968-3960, direction@eki-lib.com.

L'AMICALE SAINT-JOSEPH

L'Amicale Saint-Joseph offre ses services, principalement pour les buffets après funérailles. Un service à prix modique est offert aux familles endeuillées par une équipe de personnes bénévoles. Contactez Mme Solange ou M. Marcel Blais au 418 962-9189 ou au 418 961-8035.

CERCLE DES FERMIÈRES DE SEPT-ÎLES

Il est possible de renouveler sa carte de membre ou encore aux nouvelles intéressées de s'inscrire. Le coût pour la saison est de 35$ et comprend l'abonnement au magazine L'Actuelle des Cercles de Fermières. De belles activités sont prévues tout au long de l'année. Venez découvrir les plaisirs de l'art textile.

À LA SOURCE

Voici les activités de l'organisme pour Port-Cartier : Cercle de partage jeudi le 29 février à 18h30 sous le thème « Deuil périnatal ». Les ateliers/activités pour Sept-Îles, se déroulent au 469, avenue Dequen. Les activités pour Port-Cartier se déroulent au 25, avenue Parent. Inscriptions obligatoires. Consultez notre page Facebook ou téléphonez au 418 968-2436.

SOCIÉTÉ ALZHEIMER DE LA CÔTE-NORD

Toutes les personnes touchées, de près ou de loin, par un trouble neurocognitif dont la maladie d'Alzheimer, sont invitées à participer aux cafés-rencontres mensuels. Ceux-ci servent aux personnes atteintes et aux proches aidants à acquérir des connaissances pratiques, à apprendre des stratégies à intégrer au quotidien et à planifier l'avenir. Partagez sans crainte vos expériences pour comprendre que vous n'êtes pas seul. Pour information : Claire Pelletier au 418 968-4673, poste 103.

ÉQUIJUSTICE CÔTE-NORD EST

L'organisme de justice réparatrice est déménagé au 637, avenue Dequen, Sept-Îles. L'organisme a pour mission de développer une justice équitable et accessible à tous en invitant les personnes à s'engager dans la gestion des difficultés qu'elles vivent en collectivité et en les accompagnant dans le respect de leurs droits et de leurs différences. Pour en savoir davantage : 418 962-0173.

AL-ANON

Il n'est pas nécessaire de boire pour souffrir de l'alcoolisme. Si la consommation d'alcool d'une personne vous dérange. Il y a de l'aide chez Al-Anon au 1 844 725 2666 ou www.al-anon-quebec-est.org. Vous êtes bienvenues à l'une de nos réunions qui ont lieu plusieurs fois par semaine.

BELLE ET BIEN DANS SA PEAU

Les femmes peuvent prendre en main les effets qu'entraînent le cancer et ses traitements sur l'apparence. Animés par des spécialistes bénévoles, les ateliers sont donnés en petits groupes pour préserver un environnement de soutien accueillant. Les ateliers gratuits se donnent aux deux mois, au CLSC du 405, avenue Brochu, à Sept-Îles. Une trousse de produits est offerte à chaque participante. Les femmes atteintes de cancer sont invitées à s'inscrire sur le site BBDSP.ca ou auprès de votre infirmière pivot en oncologie au 418-962-9761 poste 452418

AMATEUR DE TIMBRES

Les rencontres se tiennent chaque troisième mardi du mois. Pour information : Wolfram Günther, 418 965-7515

CHEVALIERS DE COLOMB

Les Chevaliers de Colomb vous accueillent tous les dimanches de 8h à 13h pour un brunch au 1430 boul. Laure. Bienvenue à tous.

SOCIÉTÉ DE GÉNÉALOGIE DE LA CÔTE-NORD

Si vous êtes intéressé par votre généalogie, sachez que vous pouvez avoir de l'aide tous les mardis soir de 19h à 22h à la Bibliothèque des Archives, située au 700, boulevard Laure, Local 190

ASSOCIATION DE FIBROMYALGIE DE DUPLESSIS

L'Association fibromyalgie de Duplessis est à la recherche de collaborateurs du milieu de la santé afin d'offrir des conférences, ateliers, formations et/ou cours d'activités physiques pour les points de services de Sept-Îles et Port-Cartier. Notre association dessert les gens souffrants de fibromyalgie, douleurs chroniques, arthrite et arthrose. Pour informations, contactez Marie-Claude Coulombe, coordonnatrice, au 418 968-1999 ou par courriel à asso.fibro.duplessis@telus.net.

TÉLÉ-BINGO ROTARY

Bingo tous les mardis 18h15 à Cogeco (poste 555 TIVO) (100 EPICO). Vous pouvez acheter vos cartes à Port-Cartier chez : Tabagie des Îles, Couche-Tard de l'ouest et Boni-Soir Shell. À Sept-Îles : Épicerie chez Arthur, Tabagie Gamache, Dépanneur Ultramar rue Cartier et Dépanneur 7 Jours de Place Ferland ainsi qu'au dépanneur de Clarke City.

INVITATION AUX ORGANISMES DE LA RÉGION

Saviez-vous que cette page vous est offerte gratuitement?
Si vous souhaitez vous faire connaître ou promouvoir un évènement, écrivez-nous avant le jeudi 16 h au :
journal@lenord-cotier.com

LE BEL ÂGE

LES JOYEUX RETRAITÉS DE SEPT-ÎLES

Prendre note que le bureau est ouvert les lundis, mercredis et vendredis de 13h à 16h. Si vous êtes intéressés à jouer aux cartes, joignez-vous à nous les mercredis de 13h à 16h au Rendez-vous des Aînés (286, Humphrey). Le coût de cette activité est de 3$. Pour inscription : Nicole Séguin au 418 350-0690.

CLUB DE L'ÂGE D'OR DE SEPT-ÎLES

Le Club de l'Âge d'Or est ouvert tous les lundis, mercredis et vendredis de 13h15 à 16h00 au 286, Humphrey. Toutes nos activités sont maintenant débutées. Bureau : 418 968-3445.

HAÏKU

ciel et mer
sous un camaïeu de gris
trois harles huppés

Diane Cyr
Groupe Haïku Sept-Îles

NousTV 555 HD

NOUSTV : AU 555 (TIVO) / 100 (EPICO)
Émissions en provenance du réseau: jeudi et vendredi (12h30-13h30); mercredi au dimanche (21h-22h);samedi et dimanche (8h-9h30)

HORAIRE COMPLET : www.nous.tv/sept-îles

Émissions locales (28 février au 5 mars 2024)	MERCREDI 28	JEUDI 29	VENDREDI 1er	SAMEDI 2	DIMANCHE 3	LUNDI 4	MARDI 5
Connecté Sept-Iles et Port-Cartier (actualité locale)	11h30,18h30	8h30,12h,20h30	8h,11h30,18h30	14h,20h	12h,17h, 22h	8h,11h30,18h30	8h30, 12h30, 18h
Conseil municipal de Sept-Iles	12h30	22h	14h	9h30	14h	13h	21h
Droit devant (information juridique utile pour notre vie quotidienne)	8h, 18h15	19h45	13h45	13h30, 20h30	11h45, 20h45	17h	12h
La messe quotidienne	10h30	10h30	10h30			10h30	10h30
Télé-Bingo Rotary (en direct)							18h15
Tel quel (plongez au cœur d'un événement ou d'un coin de la région)	19h15, 22h15	13h45, 20h15	18h15	11h45, 20h45	12h30, 22h45	21h45	9h, 17h15
La vitrine en rappel (découvrez un organisme local chaque semaine)	8h15, 19h	13h30, 17h	9h, 20h	11h30, 18h	12h45, 22h30	9h, 12h15	11h45, 20h15
Salon du livre de la Côte-Nord (entrevues avec des auteurs)	8h30		10h	18h30	19h	12h30, 18h	13h30
M. le maire de Port-Cartier vous répond	19h30	19h	12h	17h	11h, 18h30	8h30, 22h	20h30
Maya découvre le golfe du Saint-Laurent (série documentaire)	9h, 22h	19h30	13h30, 18h	13h45, 19h	20h30	12h, 21h30	11h30, 20h
Les matelots de Tante Caro (10e anniversaire) / émission pour enfants	10h	11h30	8h30, 17h	13h	9h30		8h
Votre horoscope (avec Alexandre Aubry)	22h30	10h			23h		10h
Cultivez votre plaisir (spectacles et évènements culturels dans la région)	12h, 17h	8h	20h30	19h30	10h, 18h	10h, 21h	13h
Émissions spéciales			22h	22h			

Le coin des potins

105 ans de clin d'œil!

Samedi 2 mars, madame Rose-Alma Vallée dit Sonier fêtera non pas ses 100 ans, mais bien ses 105 ans. Résidente au CHSLD de Port-Cartier depuis 2017, sa personnalité rayonnante et espiègle ne s'est jamais estompée avec les années. Ses yeux pétillants et le regard vif, jamais elle ne laissera passer un numéro au Bingo hebdomadaire, particulièrement si des friandises sont en jeu. Sa détermination l'amènera sans doute à nous pousser la chansonnette pour encore quelques années.

Un beau geste

Gagnante de la classe Vétérans du Tournoi Fred Chiasson, l'équipe RPF Électrique a décidé de faire don de sa bourse de 600 $ aux benjamines Secondaire 1 - U13 volleyball de Sept-Îles de l'entraîneur Keven Lavoie. Sur la photo, les volleyeuses Megane Lévesque, Emma Fequet et Cassandre Bélanger-Jauron sont accompagnés de Jimmy Fequet et Keven Lavoie.

Tour d'honneur

Encore cette année, notre Fred Chiasson a eu la chance de faire son tour d'honneur sur la glace lors du tournoi qui porte son nom. On lui souhaite encore bien des matchs de hockey intéressants à regarder.

Félicitations aux récipiendaires de la Légion royale canadienne

La Légion royale canadienne par l'entremise de la filiale no 3 de Baie-Comeau, annonce les gagnants de la première place provinciale du concours des affiches et littéraire de 2023 de la Légion. Ce concours est annoncé dans toutes les écoles primaires et secondaires de la région Côte-Nord. Cette année, ce sont 3 étudiants de l'école Netagamiou de Chevery sur la Basse Côte-Nord qui se sont mérité certificats et médailles.

De gauche à droite, Mme Rebecca Nadeau-Monger, professeure, Devin-Ray Rowsell, 1er dans la catégorie sénior pour son poème, Mathis Perron, 1er dans la catégorie sénior pour sa composition et Alana Nadeau, mention honorable dans la catégorie sénior pour son affiche en noir et blanc et Mme Nathalie Mathieu, directrice de l'école.

Vous avez un potin à nous raconter?

Faites nous parvenir une photo et un court texte d'un petit fait cocasse ou moment heureux, au plus tard le jeudi 16 h, précédent parution, à **journal@lenord-cotier.com.**

Les Norkôtières reprennent leurs activités

Les Norkôtières au Chemin de Marie, la semaine dernière. Et c'est reparti pour une autre belle année pleine d'activités en nature.

Déja 1 an

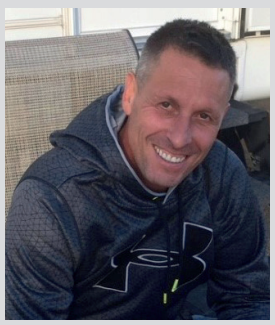

Gino Gagné

Cher Gino,

Depuis que tu es parti, ton absence nous est encore insupportable. Quel vide immense tu as laissé... Nous aimerions tellement encore te serrer dans nos bras, te couvrir de tendresse, te dire que l'on t'aime. Tu étais si bon, si doux, si généreux, si attentionné et combattant jusqu'à la fin.

Ce qui est le plus difficile, c'est d'apprendre à vivre sans ta présence à chaque jour. Même si tu n'es plus avec nous, nous savons que tu nous accompagnes dans chacun de nos pas.

Avec tout notre amour pour toujours...

De ton épouse Carole ainsi que ta famille

Avis de décès

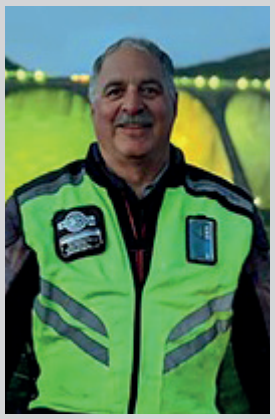

Serge Gagnon
1957 – 2024

À Sept-Îles, le 15 février 2024, est décédé à l'âge de 66 ans, monsieur Serge Gagnon époux de madame Marie Gosselin et domicilié à Sept-Îles.

Les funérailles de monsieur Serge Gagnon auront lieu, le samedi 2 mars 2024 à 10 h 30 en l'église Marie-Immaculée située au 180, rue Papineau à Sept-Îles.

Selon ses volontés, il a été confié au crématorium de la Maison Mallet & fils pour crémation.

La famille reçoit parents et amis le vendredi 1er mars 2024 de 13 h à 16 h et de 19 h à 22 h. Le samedi 2 mars 2024 jour des funérailles, à compter de 9 h au Complexe Thanatologique Mallet & fils du 585, boul. Laure à Sept-Îles. Il laisse dans le deuil outre son épouse madame Marie Gosselin, son fils Frédéric (Cindy Lévesque), sa fille Mélinda (Martin Gonthier), ses petites-filles: Kim, Rose, Émma, Alyssan et Gabrielle ainsi que sa mère madame Thérèse Ouellet (feu Dominique Gagnon), ses frères : Marcel (Jocelyne Boulanger) et Carol (Carole Bérubé), sa sœur Hélène (Gilles Dumas), ses beaux-frères, ses belles-sœurs, ses neveux, ses nièces, ses cousins, ses cousines et de nombreux ami(e)s.

Vos marques de sympathie peuvent se traduire par un don à l'Élyme des sables www.elymedessables.com

Je suis parti trop vite sans avoir le temps de vous dire au revoir. Soyez certains que mon amour pour ma famille et mes amis sera toujours là, je resterai toujours présent à vos côtés. Du haut du ciel, je roule sur ma moto, je continue ma route. Merci d'avoir partagé ma vie, mon sourire gravé dans vos mémoires doit vous rappeler que « La vie est belle ».

-SERGE

REMUE-MÉNINGES

MOTS CROISÉS

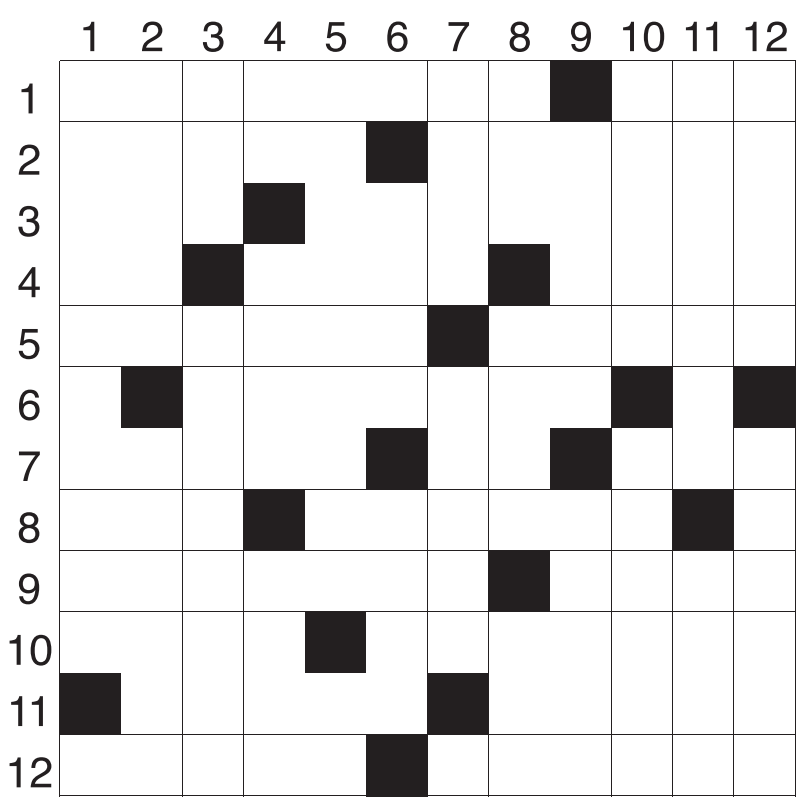

HORIZONTALEMENT

1. Hors d'haleine — Phénomène hivernal.
2. Singe de l'Amérique du Sud — Chicane sur des riens.
3. Sorte de poêle profonde — Il court le 100 mètres.
4. Symbole de l'or — Individu — Rivière des États-Unis.
5. Sa capitale est Rome — Partenaire.
6. Peut être étiré sans se rompre.
7. Mise — Cuivre — Pour appeler.
8. A navigué jusqu'au mont Ararat — Compagne d'un roi.
9. Noyau d'un atome — Grand arbre.
10. Inséré — Plantes potagères.
11. Frottée avec de l'huile — Crétinisé.
12. Interprète de la loi musulmane — Paquet de lettres.

VERTICALEMENT

1. Elle habite un État américain.
2. Avantage — Elle garde des enfants.
3. Circule en Albanie — Mot qui qualifie le substantif auquel il est joint.
4. Article arabe — Plébiscitée — Nonchalant.
5. Glande génitale — Titane.
6. En état de — Héroïne légendaire grecque.
7. Arbre d'Afrique — Symbole graphique.
8. Opération postale — Sulfate d'aluminium et de potassium — Joyeux.
9. Nabot — Fête.
10. Ensemble des personnalités du monde culturel — Dieu des voyageurs.
11. Qui ne brûle plus — Tout aliment cuisiné.
12. Ressemble au loir — Art littéraire.

PETITES ANNONCES

POUR ACHETER. POUR VENDRE.
Près de chez vous!

DE PENTECÔTE À NATASHQUAN
Contactez
418 960-2090, poste 2210

HEURE DE TOMBÉE : VENDREDI 10 H
MODE DE PAIEMENT : Comptant, Visa ou Mastercard

TARIFICATION

20 mots et moins :	9 $
Avec encadré ou inversé :	11 $
Avec couleur :	15 $
Prière régulière :	12 $
Prière longue :	25 $
Prière avec photo :	30 $

Taxes incluses. Toutes les annonces classées devront être payées avant parution.

PAR TÉLÉPHONE : 418 960-2090, poste 2210

Par courriel : reception@lemanic.ca

Le Nord-Côtier L'hebdo quotidien

LOGEMENTS À LOUER

NORTH VIEW (APPARTEMENTS DU GOUVERNEUR). Tél. : 418 968-8816, 2 ½ et 3 ½ chauffés, éclairés, semi-meublés, 4 ½ et 5 ½ non meublés, chauffés, éclairés, interphone, bien situés, tranquilles. Libres immédiatement.

OFFRES DE SERVICE

Confiez-nous votre projet de rénovation résidentielle! Sous-sol, cuisine, salle de bain, peinture... Réno 7-Îles est là pour vous. Contactez-nous au 418 444-9300. Satisfaction garantie. reno7iles@gmail.com. RBQ: 5835-4473-01.

DIVERS

ACHÈTE vos vieux jeux et vieilles consoles, Nintendo NES, Super Nintendo, Nintendo 64, Wii, Wii U, Nintendo Switch, Gameboy, DS, 3DS, Sega Genesis, Sega Saturne, Dreamcast, Playstation, Xbox, Vectrex, Coleco, Intellevision, Virtial Boy, Turbo Grafix, Atari, figurine Amiibo ou autres consoles. Offre très bon prix pour vos jeux et consoles $$. Tél. 418 297-9523

Astrologie/ Occultisme/ Cartomancie

ANA Médium, spécialiste des questions amoureuses depuis 25 ans. Le secret des rencontres positives, la méthode pour récupérer son ex et des centaines de couples sauvés durablement, réponses précises et datées. Tél. 450 309-0125

Agences/ Rencontres

CONTACTS directs et rencontres sur le service #1 au Québec! Conversations, rencontres inattendues, des aventures inoubliables vous attendent. Goûtez la différence! Appelez le 438 899-7001 pour les écouter, leur parler, ou, depuis votre cellulaire faites le # (carré) 6920 (des frais peuvent s'appliquer). L'aventure est au bout de la ligne. www.lesseductrices.ca

NOUVELLE APPLICATION MOBILE. GRATUITE.

Lire. Découvrir. Partager.

Télécharger dans l'App Store
DISPONIBLE SUR Google Play

Le Nord-Côtier

APPARTEMENTS LE CONCORDE
418 968-8833

Studios
3 1/2 - 4 1/2 - 5 1/2
* Chauffés
* Éclairés
* Centre-ville
418 968-8833

MULTI LOGIS
Sept-Îles et Port-Cartier
2 ½, 3 ½, 4 ½ et 5 ½
BUREAU: 685-A, GIASSON #1
SERVICE 24/7
418 968-3343
Visitez notre site Internet
www.multi-logis.com

KENWORTH T880 2020

- Automatique, 186 306 KM
- Moteur Paccar MX-13 510HP
- Transmission All 4500 RDS
- Suspension KW AG460 46
- Garangie complète (grosse garantie)
- 12 pneus neufs
- Panneau à neige inclus
- 240 000 $

VENDRE

PLUS D'INFO
418 295-5882

RAISON DE LA VENTE: CHANGEMENT DE CARRIÈRE

VOUS VOULEZ SAVOIR À COMBIEN SE CHIFFRE LE TERME PAR MOIS POUR CE BIJOU ? FINANCEMENT DISPONIBLE

APPELEZ : CAROLINE BORNAIS 418 831-2061 POSTE 204

Le Nord-Côtier L'hebdo quotidien
719, boul. Laure, Sept-Îles, QC G4R 1Y2
Téléphone : 418 960-2090
www.lenord-cotier.com | info@lenord-cotier.com

FONDATEUR
Gino Lévesque

ÉDITRICE
Karine Therrien

RÉDACTRICE EN CHEF
Émy-Jane Déry

JOURNALISTES
Sylvain Turcotte
Vincent Rioux-Berrouard
Marie-Eve Poulin
Sylvie Ambroise

COORDONNATRICE À LA MAQUETTE
Anny Hamilton

ADJOINTE DE DIRECTION
Bianka Chassé

CONSEILLÈRES VENTES ET MARKETING
Sylvie Gagné
Marie-Pierre Renaud
Manon Buccinna

INFOGRAPHIE
France St-Laurent

COORDONNATRICE WEB ET DÉVELOPPEMENT NUMÉRIQUE
Josey Picard

RESPONSABLE DE LA DISTRIBUTION
Simon Brisson
Bianka Chassé

IMPRESSION / TIRAGE
Québecor Média
17 470 exemplaires

ÉDITIONS NORDIQUES
ÉDITIONS NORDIQUES
965, rue de Parfondeval,
Baie-Comeau, QC G5C 2W8
Téléphone : 418 589-9990

PRÉSIDENT
Simon Brisson

VICE-PRÉSIDENTE FINANCES ET ADMINISTRATION
Caroline Gagnon

ADJOINTES ADMINISTRATIVES
Claudie Julien
Valérie Normand

Financé par le gouvernement du Canada | Canada

La distribution de votre journal implique une logistique importante. Beau temps mauvais temps, les camelots de notre réseau sont à pied d'œuvre à chaque semaine afin de faire la livraison dans les meilleurs délais. Merci de respecter leur travail en faisant preuve de compréhension à leur égard.

Journal hebdomadaire indépendant membre de hebdos QUÉBEC

ISSN 2817-6049 (Imprimé)
SSN 2817-6057 (En ligne)

RÉSEAU SÉLECT PARTENAIRE PUBLICITAIRE

VILLE DE SEPT-ÎLES

TECHNICIEN / TECHNICIENNE À L'URBANISME

Sommaire du poste

Le technicien ou la technicienne à l'urbanisme assure la mise en application et le respect des règlements de construction, d'urbanisme, de zonage et autres règlements connexes, sur le territoire municipal. Entre autres, il ou elle : émet des permis, renseigne la clientèle, produit et met à jour cartes et plans, prépare des rapports et des analyses, tout en collaborant à la mise à jour et à l'amélioration des règlements et des outils administratifs du service.

Exigences

- Avoir un diplôme d'études collégiales en aménagement et urbanisme, ou en architecture, et de l'expérience dans le domaine de l'urbanisme (un atout), ou toute autre combinaison d'études et d'expérience pertinente.
- Être titulaire d'un permis de conduire valide (classe 5).

Conditions de travail

Poste permanent. Horaire de 36 h/semaine. Le salaire est établi entre 60 297 $ et 85 644 $, selon l'expérience. À celui-ci s'ajoutent de nombreux avantages sociaux concurrentiels.

Postulez en ligne avant le 3 mars 2024
septiles.ca/emploi

Fièrement, Sept-Îles

VILLE DE SEPT-ÎLES

APPEL D'OFFRES

N° ING-2024-900

TRAVAUX DE RÉFECTION DE PAVAGE, TROTTOIRS ET BORDURES

▪ Dépôt des soumissions : avant 10 heures, le vendredi 22 mars 2024

N° ING-2024-1200

EXPLOITATION DES AIRES DE RÉCEPTION DES MATIÈRES RÉSIDUELLES (ARMR) ET TRANSPORT DES CONTENEURS

▪ Dépôt des soumissions : avant 10 heures, le vendredi 5 avril 2024

INFORMATIONS SUPPLÉMENTAIRES

Les documents d'appels d'offres et informations détaillées sont disponibles par le biais du **système électronique d'appel d'offres (SEAO)** à l'adresse **seao.ca.** L'obtention des documents est sujette à la tarification de cet organisme. Des garanties financières et d'autres exigences peuvent également être exigées dans les documents d'appel d'offres.

Toute soumission devra, pour être validement reçue, se trouver physiquement entre les mains de la Ville ou de son mandataire officiel, sous pli cacheté, au Service des affaires juridiques situé à l'hôtel de ville au 546, avenue De Quen, Sept Îles (Québec) G4R 2R4, avant l'heure et la date limite indiquées. Nos heures d'ouverture sont de 8 h 30 à 12 h et 13 h à 16 h 30 du lundi au jeudi et de 8 h 30 à 12 h 30 le vendredi.

Les soumissions seront ouvertes publiquement en présence de deux (2) témoins, dans les minutes suivant l'heure limite de réception. Les résultats seront publiés dès que possible sur le SEAO ainsi que sur le site Internet de la municipalité à l'adresse **septiles.ca** (accès direct sur la page d'accueil à la section de droite).

La Ville n'est pas tenue d'accepter la plus basse ni aucune autre des soumissions ni de motiver l'acceptation ou le rejet de toute soumission.

Le Service des affaires juridiques (tél. : 418 964-3205)

R-036

Rue Napoléon et rue Arnaud

secteur disponible 136 copies

District du Vieux-Quai : 50

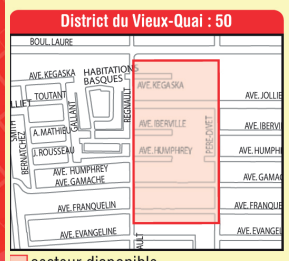

secteur disponible 85 copies

District du Vieux-Quai : 55

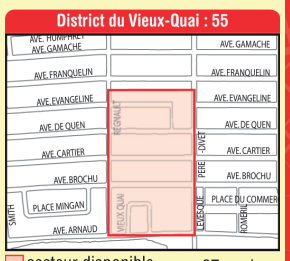

secteur disponible 67 copies

District de Marie-Immaculée : 80

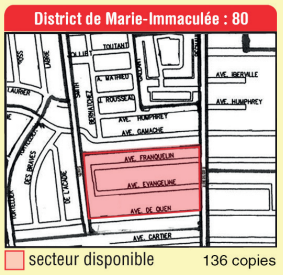

secteur disponible 136 copies

District de Sainte-Famille : 320

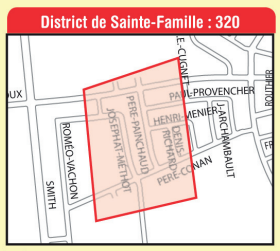

secteur disponible 135 copies

District de Sainte-Famille : 323

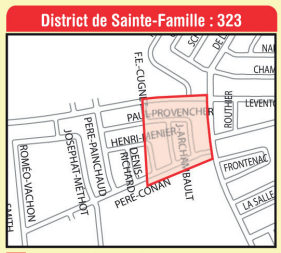

secteur disponible 84 copies

District de Sainte-Famille : 340

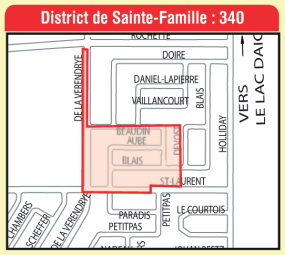

secteur disponible 134 copies

District de Sainte-Famille : 350

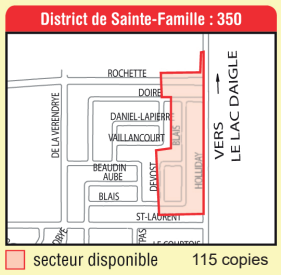

secteur disponible 115 copies

District de Ferland : 510

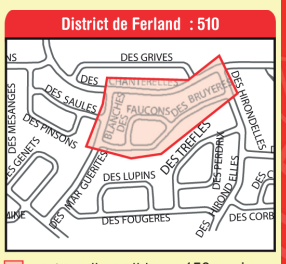

secteur disponible 150 copies

District de Ferland : 520

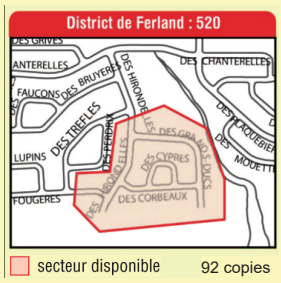

secteur disponible 92 copies

Le Nord-Côtier
L'hebdo quotidien

OYEZ OYEZ
CAMELOT RECHERCHÉ

APPELEZ
AU 418 960-2090, poste 2231
ou bchasse@editionsnordiques.com

District de Ferland : 500

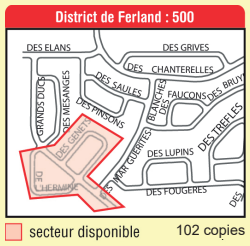

secteur disponible 102 copies

District de Ferland : 525

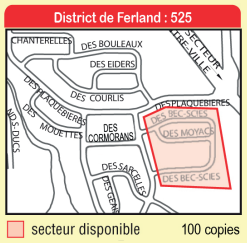

secteur disponible 100 copies

District de Ferland : 526

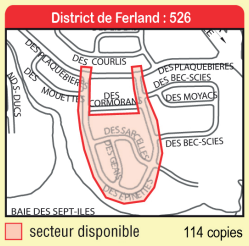

secteur disponible 114 copies

District de Ferland : 530

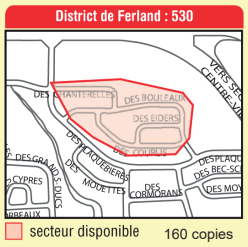

secteur disponible 160 copies

DISPONIBLE EN MAI 2024
DISTRICT DE FERLAND

DISPONIBLE PORT-CARTIER

PORT-CARTIER SECTEUR EST : 905

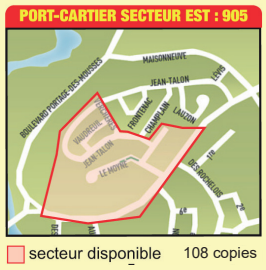

secteur disponible 108 copies

PORT-CARTIER SECTEUR EST : 925

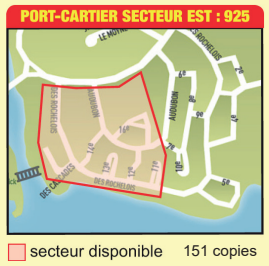

secteur disponible 151 copies

PORT-CARTIER PARC DOMINIQUE : 930

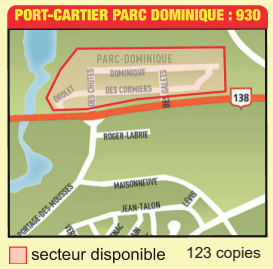

secteur disponible 123 copies

PORT-CARTIER PARC BRUNEL : 985

secteur disponible 148 copies

CRÉATEURS DE BONHEUR
RECHERCHÉS

SALLE À MANGER - CUISINE - COMPTOIR - LIVRAISON - GESTION

VOICI CE QU'ON T'OFFRE

- HORAIRE FLEXIBLE
- POSSIBILITÉ D'AVANCEMENT
- RABAIS EMPLOYÉS
- PROGRAMME DE BOURSES POUR ÉTUDIANTS
- UNE ENTREPRISE IMPLIQUÉE ET ÉCORESPONSABLE

ÉCRIS-NOUS

1005, boulevard Laure, **Sept-Îles**
418 968-9191
st-hubert.com/fr/carrieres.html

St-Hubert

CÉGEP DE SEPT-ÎLES

RAIL
CENTRE D'EXPERTISE FERROVIAIRE

OFFRE D'EMPLOI

Ingénieur – Chargé de projet

Poste à temps complet

Le Centre d'expertise ferroviaire RAIL recherche une personne polyvalente pour prendre en charge divers projets clients, notamment celui du camion d'inspection 3D. Ce poste implique des déplacements réguliers sur les voies ferrées de la Côte Nord et d'autres régions du Québec. Nous recherchons une personne dynamique, dotée de solides compétences en gestion de projet et capable de travailler efficacement en équipe.

Consultez l'offre détaillée sur notre site Internet

COMPÉTENCES ET APTITUDES REQUISES

- Diplôme universitaire de 1er cycle en génie mécanique, électrique, informatique, civil, ferroviaire, ou toute autre équivalence jugée pertinente;
- Expérience pertinente d'au moins trois années;
- Permis de conduire classe 5;
- Expérience dans le milieu du transport ferroviaire un atout;
- Maîtrise du français et de l'anglais écrit et parlé;
- Très bonne connaissance de l'environnement Windows et des logiciels de la suite Office 365.

Lieu de travail :	Cégep de Sept-Îles
Service :	Centre d'expertise ferroviaire RAIL
Supérieur immédiat :	Luc Faucher, Directeur du Centre
Horaire de travail :	35h/semaine, horaire flexible
Traitement :	Entre 64 844 $ et 87 145 $ + 8% prime de résidence (selon la scolarité et l'expérience)
Début d'affichage :	19 février 2024
Fin d'affichage :	1er mars 2024
Date d'entrée en fonction :	Le plus tôt possible

Les personnes intéressées et possédant les qualifications requises sont invitées à faire parvenir leur curriculum vitae complet au plus tard le 1er mars 2024.

Concours RAIL-H2324-001
Ingénieur - Chargé de projet
Directeur des ressources humaines
Cégep de Sept-Îles
175, rue De La Vérendrye Sept-Îles (Québec) G4R 5B7
Ou par courriel à recrutement@cegepsi.ca

Seules les personnes sélectionnées pour une entrevue seront contactées.

AVIS PUBLIC ADRESSÉ À L'ENSEMBLE DES PERSONNES HABILES À VOTER DE LA MUNICIPALITÉ

VILLE DE SEPT-ÎLES

PROCÉDURE D'ENREGISTREMENT

Règlement n° 2024-576

RÈGLEMENT DÉCRÉTANT DES DÉPENSES EN IMMOBILISATION ET UN EMPRUNT DE 1 415 000 $ POUR L'ACQUISITION DE BACS, CONTENANTS DE CUISINE ET CONTENEURS POUR LA COLLECTE DES MATIÈRES ORGANIQUES

AUX PERSONNES HABILES À VOTER ET AYANT LE DROIT D'ÊTRE INSCRITES SUR LA LISTE RÉFÉRENDAIRE DE LA VILLE DE SEPT-ÎLES :

Le soussigné, greffier de la Ville de Sept-Îles, donne avis de ce qui suit :

1° Lors de la séance ordinaire du 26 février 2024, le conseil municipal de la Ville de Sept-Îles a adopté le Règlement n° **2024-576** et intitulé « **Règlement décrétant des dépenses en immobilisation et un emprunt de 1 415 000 $ pour l'acquisition de bacs, contenants de cuisine et conteneurs pour la collecte des matières organiques** ».

2° Les personnes habiles à voter ayant le droit d'être inscrites sur la liste référendaire de la Ville de Sept-Îles peuvent demander que ce règlement d'emprunt fasse l'objet d'un scrutin référendaire en inscrivant leur nom, adresse et qualité et en apposant leur signature dans un registre ouvert à cette fin.

3° Ce registre sera accessible quatre (4) jours consécutifs de 9 h à 19 h, soit du **LUNDI 4 MARS AU JEUDI 7 MARS 2024** au bureau de la municipalité, soit au Service des affaires juridiques de l'hôtel de ville situé au 546, avenue De Quen à Sept-Îles.

4° Il est à noter que, pour être admis à signer ce registre, la personne habile à voter devra présenter à la personne responsable du registre, un **document attestant son identité** (carte d'assurance maladie, permis de conduire, passeport, certificat de statut d'Indien ou carte d'identité des Forces canadiennes).

5° Le nombre de demandes requis pour que le Règlement no 2023-567 fasse l'objet d'un scrutin référendaire est de **2079**. Si ce nombre n'est pas atteint, le règlement sera réputé approuvé par les personnes habiles à voter.

6° Le résultat de la procédure d'enregistrement sera publié le **VENDREDI 8 mars 2024** à 9 h, au Service des affaires juridiques de la municipalité ainsi que sur le site Internet au ***septiles.ca.***

7° Ledit règlement peut être consulté au ***septiles.ca*** ainsi qu'au Service des affaires juridiques de la Municipalité au 546, avenue De Quen à Sept Îles sur les heures normales de bureau, soit du lundi au jeudi de 8 h 30 à 12 h et de 13 h à 16 h 30, le vendredi de 8 h 30 à 12 h 30, de même que pendant la période d'enregistrement.

CONDITIONS POUR ÊTRE UNE PERSONNE HABILE À VOTER AYANT LE DROIT D'ÊTRE INSCRITE SUR LA LISTE RÉFÉRENDAIRE DE LA MUNICIPALITÉ :

8° Toute personne qui le 26 février 2024 n'est frappée d'aucune incapacité de voter prévue à l'article 524 de la ***Loi sur les élections et les référendums dans les municipalités*** et remplit les conditions suivantes :

- être une personne physique domiciliée dans la municipalité et être domiciliée depuis au moins 6 mois au Québec;
- être majeure et de citoyenneté canadienne et ne pas être en curatelle.

9° Tout propriétaire unique d'un immeuble ou occupant unique d'un établissement d'entreprise qui n'est frappé d'aucune incapacité de voter et remplit les conditions suivantes :

- être propriétaire d'un immeuble ou occupant unique d'un établissement d'entreprise situé dans la municipalité depuis au moins 12 mois;
- dans le cas d'une personne physique, être majeure et de citoyenneté canadienne et ne pas être en curatelle.

10° Tout copropriétaire indivis d'un immeuble ou cooccupant d'un établissement d'entreprise qui n'est frappé d'aucune incapacité de voter et remplit les conditions suivantes :

- être copropriétaire indivis d'un immeuble ou cooccupant d'un établissement d'entreprise situé dans la municipalité depuis au moins 12 mois;
- être désigné, au moyen d'une procuration signée par la majorité des personnes qui sont copropriétaires ou cooccupants depuis au moins 12 mois, comme celui qui a le droit de signer le registre en leur nom et d'être inscrit sur la liste référendaire, le cas échéant. Cette procuration doit avoir été produite avant ou lors de la signature du registre.

11° Personne morale :

- avoir désigné par résolution parmi ses membres, administrateurs ou employés, une personne qui, le 26 février 2024 et au moment d'exercer ce droit, est majeure et de citoyenneté canadienne, qui n'est pas en curatelle et n'est frappée d'aucune incapacité de voter prévue par la loi.

DONNÉ À SEPT-ÎLES, ce 27e jour du mois de février 2024.

Le greffier,

Me Joël Chouinard, avocat

FADOQ - RÉGION CÔTE-NORD
OFFRE D'EMPLOI

Directrice générale ou directeur général

fadoq Région Côte-Nord

DESCRIPTION GÉNÉRALE DE L'EMPLOI
Sous l'autorité du conseil d'administration et conformément à la mission, aux objectifs et aux valeurs de la FADOQ Région Côte-Nord, la directrice ou le directeur gère les programmes, les activités et les ressources, en assure la supervision, le développement et une saine gestion financière.

PROFIL
- ❖ Connaissance des mécanismes des demandes de financement
- ❖ Habiletés communicationnelles
- ❖ Sens de l'initiative et de l'innovation
- ❖ Leadership, entregent
- ❖ Travailler de façon autonome et en équipe
- ❖ Aisance dans les relations publiques ainsi que la clientèle cible (aînés)

QUALIFICATIONS MINIMALES ET COMPÉTENCES REQUISES
- ❖ Expérience en gestion ou en coordination de projets
- ❖ Connaissance du milieu communautaire (un atout)
- ❖ Excellente maitrise de la communication à l'oral comme à l'écrit

RÉMUNÉRATION ET CONDITIONS DE TRAVAIL
- ❖ Temps plein permanent
- ❖ Lieu de travail : Baie-Comeau
- ❖ Salaire annuel à discuter

DATE D'ENTRÉE EN FONCTION : À compter du 17 juin 2024

MISE EN CANDIDATURE :
Toute personne intéressée par le poste et ses défis est invitée à présenter sa candidature en faisant parvenir son curriculum vitae accompagné d'une lettre de présentation au plus tard, **le vendredi 15 mars 2024** à l'attention de France Caron par courriel : france.caron54@gmail.com ou par la poste : 13 Lac des îles, Godbout, Qc. G0H 1G0

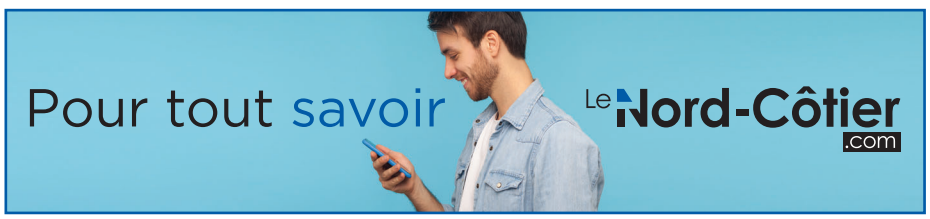

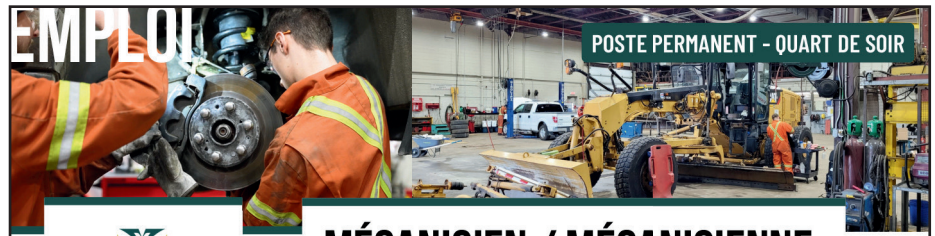

VILLE DE SEPT-ÎLES

MÉCANICIEN / MÉCANICIENNE

INGÉNIERIE ET TRAVAUX PUBLICS

Sommaire du poste
Au sein de l'équipe de l'atelier mécanique, le mécanicien ou la mécanicienne effectue les travaux mécaniques, hydrauliques ou électriques de réparation et de mise en bon état de marche des véhicules, de la machinerie et autres équipements motorisés de la Ville. Il ou elle procède aux inspections saisonnières et veille à effectuer les entretiens périodiques requis.

Exigences
- Détenir un diplôme d'études professionnelles (DEP) en mécanique
- Être titulaire d'un permis de conduire (classe 5) valide

Conditions de travail
Horaire de travail de 40 h/semaine :
- Hiver (novembre à mai) - du lundi au vendredi, de 16 h à 24 h
- Été (mai à novembre) - du lundi au jeudi, de 7 h à 17 h

Le salaire horaire est établi entre 25,15 $ et 39,08 $, selon l'expérience.
À celui-ci s'ajoutent de nombreux avantages sociaux concurrentiels.

Postulez en ligne avant le 3 mars 2024
septiles.ca/emploi

#FIEREMENTTP

CANADA
PROVINCE DE QUÉBEC
DISTRICT DE MINGAN
VILLE DE PORT-CARTIER

VILLE DE PORT-CARTIER

APPEL D'OFFRES

FOURNITURE D'UNE CHARGEUSE SUR ROUES MUNIE D'EQUIPEMENTS DE DÉNEIGEMENT ET ACCESSOIRES SPECIFIÉS POUR LE SERVICE DES TRAVAUX PUBLICS
PROJET N° VPC-STP-AE-20240228-01

PROJET : La Ville de Port-Cartier demande des soumissions en vue d'acquérir une chargeuse sur roues munie d'équipements de déneigement et accessoires spécifiés pour le Service des travaux publics.

DOCUMENTS D'APPEL D'OFFRES : Les personnes intéressées à soumissionner ne peuvent obtenir copie de l'ensemble des documents d'appel d'offres, comprenant notamment les formules de soumission, que *via* le site Internet du système électronique d'appel d'offres (« SEAO »), à l'adresse **www.seao.ca** ou en téléphonant au 1 866 669-7326, à compter du **28 février 2024.**

GARANTIES DE SOUMISSION ET D'EXÉCUTION : Les garanties financières à fournir et autres exigences applicables à cet égard sont spécifiées aux documents d'appel d'offres.

DÉPÔT DES SOUMISSIONS : Les soumissions devront respecter les spécifications prévues aux documents d'appel d'offres et parvenir au Service du greffe, à l'adresse suivante, avant l'heure indiquée à la date limite ci-après fixée pour la clôture des soumissions :

SERVICE DU GREFFE – VILLE DE PORT-CARTIER
HÔTEL DE VILLE
40, avenue Parent
Port-Cartier (Québec) G5B 2G5

CLÔTURE DES SOUMISSIONS : Les soumissions seront reçues au plus tard le **5 avril 2024, jusqu'à 10 h 30**. L'ouverture des soumissions se fera publiquement à cette même date et à cette même heure, à la salle du conseil (RC-12) située à l'hôtel de ville, à l'adresse précitée, en présence des personnes intéressées.

INFORMATIONS : Pour toute information supplémentaire, veuillez communiquer avec **Yves PROULX**, du Service des travaux publics, par courriel : yvesproulx@villeport-cartier.com

RÉSERVE : La VILLE DE PORT-CARTIER se réserve le droit de n'accepter ni la plus basse, ni aucune des soumissions reçues, sans avoir à motiver sa décision et sans encourir aucune responsabilité envers le ou les soumissionnaires.

DONNÉ À PORT-CARTIER, ce 28e jour du mois de février 2024.

La greffière,
Me Ariane CAMIRÉ

VILLE DE SEPT-ÎLES

Élection partielle
SAINTE-MARGUERITE

AVIS PUBLIC DU RÉSULTAT DE L'ÉLECTION

Date du scrutin : 18 février 2024

AVIS PUBLIC est, par la présente, donné par M. JOËL CHOUINARD, président d'élection, que, après avoir pris connaissance des résultats complets de l'élection partielle, la personne suivante a été proclamée élue au poste mentionné ci-dessous :

District # 1 « De Sainte-Marguerite » : **PERRON, Martin**

Donné à Sept-Îles, le 23 février 2024

M. Joël Chouinard
Président d'élection

CANADA
PROVINCE DE QUÉBEC
DISTRICT DE MINGAN
VILLE DE PORT-CARTIER

VILLE DE PORT-CARTIER

APPEL D'OFFRES

FOURNITURE D'UNE MACHINE DE RECYCLAGE D'ASPHALTE POUR LE SERVICE DES TRAVAUX PUBLICS PROJET N° VPC-STP-AM-20240228-01

PROJET : La Ville de Port-Cartier demande des soumissions en vue d'acquérir une machine de recyclage d'asphalte pour le Service des travaux publics.

DOCUMENTS D'APPEL D'OFFRES : Les personnes intéressées à soumissionner ne peuvent obtenir copie de l'ensemble des documents d'appel d'offres, comprenant notamment les formules de soumission, que via le site Internet du système électronique d'appel d'offres (« SEAO »), à l'adresse **www.seao.ca** ou en téléphonant au 1 866 669-7326, à compter du **28 février 2024.**

DÉPÔT DES SOUMISSIONS : Les soumissions devront respecter les spécifications prévues aux documents d'appel d'offres et parvenir au Service du greffe, à l'adresse suivante, avant l'heure indiquée à la date limite ci-après fixée pour la clôture des soumissions :

SERVICE DU GREFFE – VILLE DE PORT-CARTIER
HÔTEL DE VILLE
40, avenue Parent
Port-Cartier (Québec) G5B 2G5

CLÔTURE DES SOUMISSIONS : Les soumissions seront reçues au plus tard le **18 mars 2024, jusqu'à 14 h**. L'ouverture des soumissions se fera publiquement à cette même date et à cette même heure, à la salle du conseil (RC-12) située à l'hôtel de ville, à l'adresse précitée, en présence des personnes intéressées.

INFORMATIONS : Pour toute information supplémentaire, veuillez communiquer avec **Yves PROULX**, du Service des travaux publics, par courriel : yvesproulx@villeport-cartier.com

RÉSERVE : La VILLE DE PORT-CARTIER se réserve le droit de n'accepter ni la plus basse, ni aucune des soumissions reçues, sans avoir à motiver sa décision et sans encourir aucune responsabilité envers le ou les soumissionnaires.

DONNÉ À PORT-CARTIER, ce 28e jour du mois de février 2024.

La greffière,
Me Ariane CAMIRÉ

AVIS PUBLIC

Ministère Environnement Lutte contre les changements climatiques Faune et Parcs

PARC NATIONAL DES DUNES-DE-TADOUSSAC CRÉATION DU PARC NATIONAL

LOI SUR LES PARCS (CHAPITRE P-9)

Avis est donné, par les présentes, par le ministre de l'Environnement, de la Lutte contre les changements climatiques, de la Faune et des Parcs, M. Benoit Charette, conformément à l'article 4 de la *Loi sur les parcs* :

1. que le gouvernement du Québec a l'intention de créer le parc national des Dunes-de-Tadoussac, situé dans la région administrative de la Côte-Nord, dans la municipalité régionale de comté de la Haute-Côte-Nord;
2. que toute personne intéressée peut transmettre, par écrit, son opposition à la création de ce parc national, au plus tard dans un délai de 60 jours suivant la publication du présent avis, au ministre de l'Environnement, de la Lutte contre les changements climatiques, de la Faune et des Parcs, à la Direction des parcs nationaux, 880, chemin Sainte-Foy, 2e étage, local 2.50, Québec (Québec), G1S 4X4, ou par courriel à : DPN@mffp.gouv.qc.ca.

Le ministre de l'Environnement, de la Lutte contre les changements climatiques, de la Faune et des Parcs annonce qu'il confie au Bureau d'audiences publiques sur l'environnement (BAPE) le mandat de tenir une audience publique sur ce projet. Ce mandat débutera le 1er avril 2024. Les dates et les coordonnées de l'audience ainsi que les modalités de participation publique seront diffusées ultérieurement par le BAPE.

La documentation relative à la création de ce parc national est disponible sur les sites Web du ministère de l'Environnement, de la Lutte contre les changements climatiques, de la Faune et des Parcs (https://www.quebec.ca/agriculture-environnement-et-ressources-naturelles/protection-de-lenvironnement/reseau-parcs-nationaux) et du BAPE (www.bape.gouv.qc.ca), ainsi que dans les centres de consultation qui seront indiqués ultérieurement par le BAPE.

Québec, le 12 février 2024

Le ministre de l'Environnement, de la Lutte contre
les changements climatiques, de la Faune et des Parcs,
BENOIT CHARETTE

Québec

lenord-cotier.com

AVIS PUBLIC

VILLE DE SEPT-ÎLES

DÉROGATIONS MINEURES À LA RÉGLEMENTATION D'URBANISME

AVIS PUBLIC est donné à la population que le conseil municipal de la Ville de Sept-Îles statuera, en séance ordinaire du **LUNDI 25 MARS 2024 À 19 H**, afin de se prononcer sur les demandes de dérogations mineures à la réglementation d'urbanisme de la municipalité concernant les immeubles suivants :

Dérogation mineure n° 2024-004 – 265, rue de l'Église

Une dérogation mineure est demandée afin d'accepter que l'aménagement de l'aire de stationnement projetée d'une largeur de 7,32 mètres soit situé dans la portion de la cour avant devant la façade du bâtiment principal, alors qu'un tel aménagement y est prohibé, le tout contrairement à l'article 11.1.4 par. 4 du 1° du Règlement de zonage n° 2007-103.

Dérogation mineure n° 2024-007 – 128, rue De La Vérendrye

Une dérogation mineure est demandée afin d'accepter :

- la hauteur du plancher fini au plafond de toutes les pièces habitables du logement existant au sous-sol de 2,2 mètres au lieu de 2,25 mètres minimum, le tout contrairement à l'alinéa 3° du par. A de l'article 7.2.3 du Règlement de zonage n° 2007-103;
- la hauteur au-dessus du niveau moyen du sol adjacent des pièces habitables du logement existant au sous-sol de 1,07 mètres au lieu de 1,13 mètres, le tout contrairement à l'alinéa 3° du par. A de l'article 7.2.3 du Règlement de zonage n° 2007-103.

Dérogation mineure n° 2024-008 – 45, rue De La Vérendrye

Une dérogation mineure est demandée afin d'accepter :

- la superficie du garage isolé projeté de 71,35 mètres carrés au lieu de 65 mètres carrés maximum, le tout contrairement à l'article 7.3.1.1, al. 3° a) du Règlement de zonage n° 2007-103;
- la hauteur à mi-toit du garage isolé projeté de 4,22 mètres au lieu de 4 mètres maximum, le tout contrairement à l'article 7.3.2, al. 1° du Règlement de zonage n° 2007-103.

Dérogation mineure n° 2024-010 – 18, rue des Grands-Ducs

Une dérogation mineure est demandée afin d'accepter la marge de recul avant du bâtiment principal existant située à 2 mètres au lieu de 2,50 mètres minimum, le tout contrairement à la grille de spécifications du Règlement de zonage n° 2007-103.

Dérogation mineure n° 2024-011 – 1175, rue de la Rive

Une dérogation mineure est demandée afin d'accepter la marge de recul latérale du garage isolé projeté de 0,46 mètres au lieu de 1 mètre minimum, le tout contrairement à l'article 7.3.2, al. 2° du Règlement de zonage n° 2007-103.

TOUTES LES PERSONNES INTÉRESSÉES PAR LES DEMANDES DE DÉROGATIONS MINEURES PRÉCITÉES, QU'ELLES SOIENT FAVORABLES OU DÉFAVORABLES, POURRONT SE FAIRE ENTENDRE LORS DE LADITE SÉANCE PUBLIQUE.

DONNÉ À SEPT-ÎLES, ce 22e jour du mois de février 2024.

Me Joël Chouinard
Greffier

Avis / Emplois

#VivreAlouette

UN HORAIRE BIEN PENSÉ, DU TEMPS POUR SOI

UN EMPLOI D'ÉTÉ QUI TE PERMET DE PROFITER DES PAYSAGES DE LA CÔTE-NORD

POSTULE EN LIGNE C'EST FACILE

ALOUETTE

VIVREALOUETTE.COM/STAGES-ET-EMPLOIS-ETUDIANTS

#VivreAlouette

DES COLLÈGUES D'ÉTÉ AVEC QUI ÇA CLIQUE POUR TOUJOURS

AJOUTER COMME AMI·E

UN EMPLOI SAISONNIER DES AMITIÉS DURABLES

POSTULE EN LIGNE C'EST FACILE

ALOUETTE

VIVREALOUETTE.COM/STAGES-ET-EMPLOIS-ETUDIANTS

EMPLOYÉS RECHERCHÉS?

Le centre publicitaire peut vous aider!

lenordcotier.com/centrepublicitaire

LE CENTRE PUBLICITAIRE

SIMPLE - EFFICACE - ABORDABLE

Finale Pionniers/Marchands

(ST) La finale 2 de 3 de la Ligue Senior AA opposera les Marchands de Havre-Saint-Pierre aux Pionniers de Baie-Comeau. Il ont balayé leurs rivaux en ronde demi-finale, avec des victoires vendredi. Malgré le championnat de la saison par la formation cayenne, la série s'amorcera à Baie-Comeau le 2 mars, 20h. Les matchs 2 et 3 (si nécessaire) sont au calendrier pour les 9 et 10 mars au Havre, respectivement à 20h et 14h.

Le mythique tournoi

Photo courtoisie

(ST) Le plus vieux tournoi du Club de curling de Sept-Îles approche. Le 71e Alouette Côte-Nord Invitation se tiendra du 21 au 24 mars. Au-delà de l'action sur les glaces dans les classes Compétition et Participation, spectacles de musique et repas sont au programme. Les inscriptions se prennent jusqu'au 10 mars. Sur la photo, les grands gagnants de l'édition 2023.

Défaite au son de la sirène

Photo Sylvain Turcotte

(ST) Ça sentait la prolongation au Cégep de Sept-Îles, samedi, après le lancer-franc réussi par Tareq Konombo, alors qu'il ne restait que 3.2 secondes au cadran. Ce panier portait le pointage à 62-62. Le Kioki de Saint-Félicien a toutefois eu assez de temps, marquant au son de la sirène, pour gagner 64-62 sur les Voyageurs. Prochains matchs : 9 mars à Baie-Comeau, 10 mars à Saint-Félicien.

Une soirée de chasse et pêche

Photo courtoisie

(ST) Les adeptes de chasse et de pêche sont attendus pour leur rendez-vous annuel, l'arrêt à Sept-Îles de la Tournée de film - Bête de chasse. Ça se passera le 22 mars, dès 19h, au gymnase du Centre socio-récréatif. Parmi les films, un de chasse à l'orignal des Septiliens Johnson Bond et son fils Alex Bond Monger, qui ont récolté un magnifique mâle dans la Réserve faunique de Matane. Sur la photo, ils sont accompagnés du guide Dany Lavoie (au centre). Plusieurs prix seront tirés lors de la soirée. Les billets, au coût de 25$, sont en vente chez Sept-Îles Chasse et Pêche, chez Pronature Sept-Îles, à la Tabagie Gamache et chez Propac Port-Cartier ainsi qu'auprès d'Éric Leblanc.

Frédérick Gamache veut être le plus fort

Le Septilien Frédérick Gamache veut se faire un nom dans le milieu du dynamophilie au Québec, mais aussi au Canada, et pourquoi pas sur la scène mondiale. Jusqu'à maintenant, c'est bien parti pour lui.

Sylvain Turcotte

L'homme de 27 ans compte seulement trois compétitions en carrière, auxquelles il a pris part en 2023. Il s'est déjà fait remarquer.

En septembre, il fracassait la marque au *bench press* de la Fédération québécoise de dynamophilie chez les moins 74 kg avec un résultat de 170,5 kg, lors de l'Open des Deux-Rives, à Québec.

En décembre, Frédérick Gamache s'illustrait une fois de plus, remportant le Championnat provincial dans sa catégorie, au même endroit. Il a totalisé 662,5 kg, avec la meilleure performance au *bench press* avec 167,5 kg et au soulevé de terre (*deadlift*) avec 275 kg et la deuxième position au *squat* (220 kg).

Le Septilien doit d'ailleurs sa participation à cette dernière compétition au chiropraticien Marco Coulombe.

«Il a sauvé ma dernière compétition. Il m'a remis sur pied alors que je n'étais pas capable de marcher en novembre (blessure au dos). Il a été fin de me prendre en urgence.»

Le 8 mars, Frédérick Gamache prendra part au Championnat de l'Ouest de la *Canadian Powerlifting Union*, à Moose Jaw, en Saskatchewan. La compétition déterminera qui ira aux Mondiaux.

Selon les prévisions (basées sur les meilleurs résultats), l'athlète de Sept-Îles est classé pour finir cinquième. Il entend déjouer les pronostics.

«Je suis stressé. Ce sera du gros calibre. J'aime être l'*underdog*».

Il compte grimper au classement, même si la plus haute marche du podium est loin de sa portée.

«Je veux me faire un nom et aller chercher de l'expérience pour le national en septembre (à Summerside, à l'Île-du-Prince-Édouard).»

Quelles sont ses autres ambitions?

«J'ai 27 ans, je veux être dans le top trois, d'ici les trois prochaines années, et me rendre aux Mondiaux. J'aimerais avoir les trois records du Québec éventuellement (chez les moins 74 kg)», a-t-il mentionné.

Champion québécois, le Septilien Frédérick Gamache (au centre) entend se faire un nom au pays lors du Championnat Canada Ouest le 8 mars en Saskatchewan. Photo courtoisie

Ses meilleurs résultats sont 225 kg au *squat* (record québécois : 262,5 kg) et 285 kg au soulevé de terre (record québécois : 290 kg). Pour l'ensemble des trois épreuves, on parle de 680,5 kg (record québécois : 717,5 kg).

Influence paternelle

Frédérick Gamache a pris goût à s'entraîner et au dynamophilie, il y a une dizaine d'années.

«J'ai toujours vu mon père s'entraîner chez nous. Je le regardais aller et un jour je me suis dit que j'allais faire comme lui.»

Ce jour est venu lorsqu'il était en secondaire 5, en 2013. Il s'est mis à l'entraînement avec Tommy Deschênes. Il a rapidement su qu'il était bon au *bench press*. Avec raison.

Le Septilien n'envisage pas de changer de catégories de poids.

«On est une famille de petit *frame*. Avant de commencer à m'entraîner, je pesais 130 lb (il mesure 5'7). J'ai toujours voulu être le plus fort au gym.»

Frédéric Gamache s'entraîne cinq jours par semaine, pour un total de 10 à 12 heures.

«Ma vie est basée sur ça. Je ne fais pas d'*over* au travail pour ne pas me fatiguer pour l'entraînement. Je fais aussi attention à la nutrition.»

Jeux du Québec 2024

116 athlètes représenteront la Côte-Nord

(ASPT) Ils sont prêts! Les athlètes de 12 à 17 ans de la Côte-Nord partiront pour Sherbrooke du 1er au 9 mars pour vivre les Jeux du Québec et représenter fièrement la région.

Un total de 116 athlètes performeront dans 14 disciplines. Pas moins de 20 villes, villages ou communautés refléteront la délégation 2024 de la Côte-Nord aux Jeux du Québec.

Il s'agit d'une première édition avec un nombre aussi élevé d'endroits différents d'où proviennent les jeunes sportifs. En Haute-Côte-Nord, ils viennent de Colombier, Forestville, Les Escoumins, Essipit, Les Bergeronnes et Sacré-Cœur.

La cérémonie d'ouverture ainsi que celle de fermeture se dérouleront au Palais des sports Léopold-Drolet à Sherbrooke.

Le groupe originaire de l'endroit, Bleu Jeans Bleu, assurera l'ambiance avec deux prestations.

Trois athlètes septiliennes prendront part aux deux blocs, soit en ringuette et en hockey féminin. Il s'agit de Laura-Lee Marcoux, Rosalie Leblanc et Karell-Anne Rioux.

Les blocs

Bloc 1 (2 au 5 mars) : badminton, gymnastique, hockey masculin, karaté, patinage artistique, ringuette et trampoline.

Bloc 2 (6 au 9 mars) : curling (féminin et masculin), hockey féminin, judo, patinage de vitesse, ski de fond et tennis de table.

Les Jeux du Québec 2024 se dérouleront à Sherbrooke et 116 athlètes de la Côte-Nord y participeront dans 14 disciplines. Photo Carl Rodrigue

TOURNOI DE HOCKEY FRED CHIASSON

2e édition - 15 au 18 février 2024

Une réussite pour la 2e édition

30 000 $ EN DONS

AUX TROIS CAUSES

Module d'Épanouissement à la Vie de Sept-Îles MEV-SÎ

Fondation cancer du sein du Québec

CENTRE D'HÉBERGEMENT TIPINUAIKAN VIOLENCE CONJUGALE OU FAMILIALE

27 000 $ EN BOURSES

AUX CHAMPIONS ET FINALISTES ET DONS AUX ORGANISMES BÉNÉVOLES.

Un merci aux partenaires qui rendent possible le Tournoi Fred Chiasson. Sur la photo, on en retrouve une petite partie, en compagnie de membres du comité et des présidents d'honneur, Fred Chiasson et Dave Desjardins.

Des indispensables pour un match, les arbitres (Dave Pineault, Gilles Demers et Bernard Jomphe), accompagnés de l'annonceur Jean-François Vachon.

Jonas Tomalty (photo) et Phil Lauzon ont fait lever le party du samedi soir.

La Série Rose a été fort appréciée par les joueuses, mais aussi par le comité et les spectateurs.

Ceux et celles derrière l'événement, les membres du comité.

De la part de Fred Touzel et Stephan Larouche, merci au comité, aux bénévoles, aux joueuses et joueurs, aux spectateurs et aux partenaires!

On vous revoit en 2025!

Photos : Jason Blanchard – JB Film

APRM
RIVIÈRE MOISIE

ArcelorMittal

HÉLICOPTÈRES CANADIENS

RioTinto | IOC

POURVOIRIE MOISIE NIPISSIS INC.

PALairlines
COMPAGNIE AÉRIENNE

L'Association de Protection de la Rivière Moisie inc. a récolté un montant de

80 085 $

Nous tenons à remercier vivement tous nos partenaires pour leur engagement à la réussite de notre activité de financement

Un grand merci à notre président d'honneur Monsieur Louis Gravel, Président-directeur général de la Société Ferroviaire et Portuaire de Pointe-Noire

SFP POINTE-NOIRE

MERCI À NOS PARTENAIRES PETITS ET GRANDS

Partenaires
OR
ArcelorMittal
Hélicoptères Canadiens
PALairlines, Compagnie aérienne
Pourvoirie Moisie Nipissis inc.
RioTinto IOC

Partenaires
ARGENT
Journal Le Nord-Côtier
Marc Séguin, Artiste peintre
Pourvoirie Hipou Nutashkuan

Partenaires
BRONZE
Aluminerie Alouette
Au Pied de Cochon
Christine Blaney, Artiste peintre
Groupe LD
Port de Sept-Îles
Société ferroviaire et portuaire de Pointe-Noire

AccèsConseil Assurances et Services Financiers
Altech Sept-Îles
Association de protection de la rivière aux Rochers
Association des pêcheurs sportifs de la Bonaventure
Atelier Laforge
BGLA, architecture + design urbain
Boite à clé, Communications stratégiques
Caisse populaire Desjardins
Château Baie Johan-Beetz
Claude Dionne
Complexe Agara Atikuss
Corp. de gestion de la rivière à saumon des Escoumins
Corp. de gestion de la rivière St-Jean-Saguenay
Crevette Sept-Îles
Destination Chic-Chocs
Équipement et Outillage Côte-Nord
Équipement forestier Dyane Laforge
Expérience Charlevoix
Fédération du saumon Atlantique
Fédération Québécoise pour le Saumon Atlantique
Ferronnerie Sept-Îles
FNX-Innov
Fondation de la Faune du Québec
Formothane
Franklin Empire
Héli-Boréal
Hooké
Hôtel Royal William
Hôtel Sept-Îles
InnuKoptères
IRIS Optométristes et Opticiens
Lauremat
Le Marin
Librairie Côte-Nord
Maison d'édition Rubis
Microbrasserie La Compagnie
Microbrasserie St-Pancrace
Numérik, Solutions d'affaires
Ô Bons Soins
Purmer
Réginald Michel
Salle de Spectacle Jean-Marc-Dion
Sept-Îles Chasse et Pêche
Service du Pneu PJL inc.
Ski Gallix
Sport-Expert et Atmosphère
Sushi à la maison
Technimage Design
Traction Sept-Îles / Centre du Camion Pelletier Sept-Îles
Yves Girard
Zec des rivières Godbout Mistassini